No. 7197. Shanghai Sunday July 27, 1924 THE EASTERN TIMES Published every morning including Sundays

時報

中華民國十三年

七月念七日 星期日

舊曆甲子年六月念六日

今天五張售大洋三分

第七千一百九十七號

中華郵政特准掛號立券按照總包特別優益寄送之報紙

本館開設上海福州路山東路轉角 電報掛號二五一四 電話營業部中央一二〇一 編輯部中央一二〇四

外埠寄報連郵費 ○中國境內 逐日寄全年十二元半年六元 ○日本境內 逐日寄全年十二元半年六元 ○歐美各國 全年二十四元半年十二元（報費先惠郵票九五）

廣告刊例 特等 登於規定之本外埠新聞欄內每天每行洋五角 頭等 登於封面及時評每行二元起碼每行一元四角 二等長行 登於後幅普通地位以三行起碼每行七角 三等短行 登於後幅普通地位以五十字起碼每日每字一分

本報今日第五張圖畫週刊目錄

日校之學生 閘北市民公學之畢業生 吳愛蓮女士 新家庭 層樓遙眺 喜怒哀樂圖 影戲之中美兩明星 蒙古之教育家 中山之閱兵 愛羣女學之畢業生 陳大悲君之化裝 贛省水災之一斑 川省新舊兩督軍 新家庭 秋光 直省大水之一斑 西歐之中國美術展覽 褚民誼博士 青夜義務 孫

請勿錯失特價機會！

第一回 中國年鑑

定價四元 特價二元八角 五天後截止

全書一厚册 二千餘頁 包羅一切 公民應知的智識

商務印書館啟

自來火引擎●花旗印機●英國打線機器廉價出讓

本局有五百匹馬力自來火引擎一架實洋五百元 花旗印報機三部每部實洋一千元 英國打線機器一部實洋五百元 以上均極廉價出讓 要者可向威海衛路有正印刷所接洽可也

上海證券物品交易所股份有限公司定期集第九次股東會公告

本所定於中華民國十三年七月廿七日（即舊歷六月念六日）午後二時在本所市場開第九次股東會 其入會證等件另行分送凡我股東務希屆期到會為盼 過戶等事業已照章停止合併聲明 理事長虞和德謹啟

劉寶鑒

弟於初四日帶款來滬即在約翰青年會補習 次日赴吳淞學校晉見 知於念六日至申未返 速日盼望 未見歸來 不勝驚異 盍登報招請 速回為要是盼 寶仁啟

南洋高級商業學校 暨銀行速成專修科 預科本科 招男女生

（注意）本校去歲因得雲南省長唐公繼堯及南洋羣島日本等處華僑之助力得以日謀擴充現在本校後面添得大洋房一座連貫打通規模粗具極力刷新增添學額並另設女子精美宿舍（學級）初級英文中學三級高級商科三級銀行速成專科一級（入學資格）小學以至於中學畢業均有班可插初讀英文之男女生亦兼收納因本校決定聘用美國女士及留學英美女教員教授初讀者以養成初習英文良好基礎（教員）除聘用英美國人之富有學識者外有留美碩士學士多位（考試）定於陽歷八月二十號上午九時半爲第二次考期國文英文算術二科爲考試重要科目遠道者准用通函試驗報名須納試金五元九月六號開學詳章備索（校址）上海英租界卡德路尼山海關路口二號大洋房（校長）鄭富灼博士 吳醒濂同啟

大陸商業專門學校招生

學科 大學商科一年級 商業專門本科一二三年級 銀行專修科 海關郵務科 商業技術科 初級中學一二三年級

報名 即日起 報名費通學生二元 寄宿生四元 不取退還

考期 八月十日 入學程度考試科目納費各節載明詳章函索即寄 校址上海新閘路七九號洋房

附白 （一）本校圖書館歡迎學生參觀（二）本校宿舍悉用鐵床 暑期學生寄宿每月四元（三）打字科暑期內願習者月納四元每晚來校聽講

教員 歐美大學博士碩士學士七十三人 校長周增奎博士啟

有志留學者鑒

本校現招大學（英文學科）一級 中學英文專科四級 商科兩級及預科各級

入學試驗 陽歷八月十五日上午九時在本校大講堂

考目 英文國文數學

報名 男女兼收 陽歷八月十四日截止

免驗 凡有畢業文憑或轉學證書及欲入預科各級者均可免驗 倘要先期試驗須通函商酌 歡迎來校面詢 無任歡迎 函索章程附郵四分 空函不覆

優待 本校畢業後有志留學美國郇京大學者免納學費 如畢業試驗最優者准免下期學費 各種獎品無非鼓勵學生品學兼優 如不明處請來校面詢

校址上海寶山路中市 暑期學校七月一號開學 郇立務本專校第九屆招生委員會啟

郇立務本專校緊要啟事

優待留美及獎勵學級一則詳載章程迭登申時兩報本校竭忱栽培克盡棉薄期成品學兼優之人格是所本旨非爲偽言炫人藉廣招徠當知本校含教會性質首重直道不肯昧良欺人凡關心教育及社會風化者不時加意默察或蒞校詳查無任歡迎之至恐未周知特此聲明幸不蒙蔽是荷

再自登報日起至八月五日止凡有寒素子弟之力難學者得有確實之保證本校願減納學費半數藉資鼓勵此啟 校長林鴻緌謹啟 乙2505

中國鐵路專門函授學校招生

本校自開辦以來成績卓著口碑載道自本學期起特添聘教員担任教授又添設商業函授科英文函授科及實業函授科等招收新生二百名凡有志向學者可報名入學報名期陽歷八月十五止外埠寬放十天即有詳章函索須附郵票二分 校址上海寶山路商務印書館西首寶興西里二十號洋房 乙2513

上海東亞體育專門學校招生

欲知詳章及招生規程函索附郵票二分即寄 陽歷八月念五日開學（校址）上海西門紅房子 校長宋少屏白

南方大學暨附屬高中二次招生

（一）文商社等科 新生及二年級插班生（二）文科教育系 三年級插班生（三）國學專修科 新生及二年級插班生（四）英文專修科（五）高中 文科商科一二年級新生（六）函授部社會科學國學專修科新生並招特別生 男女兼收（報名日期）陽歷八月三十一日截止（考試日期）九月一日至二日 考試科目另載考試須知函索簡章附郵票一分 詳章大學部郵票二分 高中部郵票十二分即寄 校址上海麥根路 校長江亢虎

兒童世界

十一卷二期出版

（要目）

圖畫 破帽（彩色封面畫） 捉迷藏（彩色封後畫） 兒童自由畫（銅版插圖） 讀者照片（銅版插圖後）

故事 可愛的首錢子（滑稽故事） 鹽子朋友（故事） 熊夫人幼稚園（圖畫故事） 一個可憐的瞎子（衛生故事）

詩歌 賣花歌（歌曲） 秧田（詩） 拍皮球（兒歌）

童話及寓言 笨人的僕役（童話） 鐵匠店裏的爭論（寓言）

小說 眼睛受了折光的欺騙（科學小說） 兩個小朋友（長篇小說）

此外尚有手工遊戲畫謎等不及備載

注意！本期附送小說月報第四十二册一新身小彩畫十三幅

每逢一册六分 全年二元五角

商務印書館

東方雜誌

二十一卷十一號

時事述評（八篇）……記者

價值論……馬貞初

法國人口問題之現在與將來（巴黎通信）……周光熙

日本復興事業與經濟界之現狀……吳心水

生活美化論……從予譯

江蘇蠶業事業概況……李積新

莊子研究歷程考略……甘蟄仙

讀劉復的四聲實驗錄……莊澤宣

性率和性的分配問題……周建人

血痕（小說）……麥秋

驚魂（小說）……魯彥譯

沒有能力者（劇本）……仲雲譯

商務印書館

每月二册 每册二角 全年四元 半年二元

布面洋裝 再訂正版 全國學生英文成績大全 出版了

全國各學校褒獎○分上下二大册○都百萬餘言○學生英文成績六百餘篇○各種體裁具備○每册實售大洋一元二角○郵費加一○上海寶山路中華書局西里振業書局總發行○分售處全國各省中華書局○各省文明書局○本埠世界書局○杭州開經堂○天津江東茂記書局○長沙湖南日報○廣州石埔

有正書局新出 陸廉夫山水八景

每大册洋八角

此册用筆纖秀絕似錢叔美乃廉夫先生得意之筆用珂羅版精印與原本絲毫無異

春臺八仙 秋山橫笛 烟浮遠岫 河嶽天聲 關山霽日 芳郊化雨 江鄉初夏 隔水笙簧

陸廉夫人物山水册 十二頁 一元二角

陸廉夫南州借宿圖 一幅 二元四角

教育部立案 司法部認可 上海羣治大學招生

（一）大學部 文法商本科預科（二）專門部 法律政治經濟本科預科（三）專修科 國學哲學英文（四）中學部 高中初中及初中預備科（報名）即日起隨帶報名費二元四寸半身相片一張（考期）七月念八號至三十號 函索章程及投考須知付郵二分（校址）北車站虬江路忠義坊 校長羅傑 校董章炳麟 張相文 范源濂 李登輝 郭任遠

香山法文函授學校隨時招收新生

（甲）校董 李石曾 宋春舫 M. D'Hormon（鐸爾孟）（乙）校長 北京中法大學教授 少侯（丙）編輯 北京中法學者十餘人如北京清華學校教授蔡元 北京法文日報總編輯鄒世賓（M. Nashbaur）均一時知名之士對於法國文學及其教授法研究有素者（丁）入學隨時可以報名入學（戊）章程函索即寄（己）校址北京香山中法大學內（注意）來信無論封口開口均須貼三分郵票欠資不領

上海東吳第二中學校廣告

本校定於陽歷九月三日開學先於九月一日二日收費及檢驗體格並定於陽歷八月二十五日招考新生除高中三年級照章不收新生外其餘各級均有餘額凡有志來校肄業者可於每星期一至六上午隨帶最近四寸相片及報考費一元到校報名詳章函索即寄 甲1900

蘇州晏成兩級中學校招生

（年級）高級中學三年 初中三年 後期小學二年 前期小學四年（分科）高中分文理商三科（考試）中英算術四門（報名）自即日起每日上午 投考者請將投考願書填就連同四寸照片一紙最近分數單及保證金一元送交文牘處（考期）九月四日 函索詳章附郵二分寄 乙2479

中州大學招生廣告

（一）大學本科（甲）文科 哲學系 英文系 國文系（乙）理科 化學系 生物學系 地質學系 共一百名（二）大學預科 文理科各四十名（三）高級中學 普通科三十名（四）初級中學 一年級四十五名（報名日期）大學第一次六月二十日至三十日 第二次八月一日至十四日 中學同上（考試日期）大學第一次七月一日起 第二次八月二十日起 中學同上（地址）開封貢院街 函索詳章請附郵票二分空函不復 乙2403

國立北京美術專門學校招生

（學額）招中國畫西洋畫圖案畫三系每系念五名（報名）七月念日起八月十日止 須繳畢業證書（中學或同等學校）四寸半身相片一張 報名費二元（試驗科目）國文英文歷史地理化學博物圖畫並身體檢查口試（地點）本京西城前京畿道本校（詳章）函索即寄（報名時期）下午二時至六時（試期）八月十五至二十日 甲2711

上海日夜銀行廣告

遠稽東西各國莫不有日夜銀行之制所以惠商便民法之善也上海一隅爲商賈所輻輳市面殷闐卜晝卜夜每當黃昏月上燈火萬家迨至更漏將沉道上行人車水馬龍猶復往來如織既有此興隆之夜市必須有夜間之金融機關而調劑於其間惟各銀行營業時間多以下午三四時爲率日晡以後付欵者無從付支欵者無從支金融立呈壅塞之象商民輒生不便之感此亦市政一大缺點也今上海日夜銀行乃乘時勢之需要而設立二載以來信用昭著其所以調劑金融惠商便民補市政之闕者良非淺鮮 行址愛多亞路大世界西隔壁 電話六〇六六 六〇七

有正書局新出 趙撝叔字屏

每堂四幅 定價大洋二元四角

此屏眞草篆隸俱備（一）北魏鄭道昭白駒谷題字（二）陳徐陵孝義寺碑（三）室邑令費鳳碑（四）史游急就篇爲撝叔先生精心得意之筆用宣紙影印與原本絲毫無異 外加綾裱一元六角

趙撝叔七言大對聯 石潭白魚自出沒 草屋老樹相因依 每對大洋六角

共發甲券中籤捷報

一等一張第二七二六七號（上海善利全經售） 二等一張第二七四八一號（上海萬寶源經售） 三等一張第一八九三〇號（漢口振華公司經售） 四等一張第七〇八四號（上海正利公司經售） 五等一張第三二〇號（紹興元利經售） 六等一張第九八七〇號（寧波華美利經售） 如有錯訛以號單爲憑 再第十一期甲券定夏歷七月念一日開籤祈各界注意 甲2709

湖北工賑第廿三期債券電碼露佈

頭獎第三千一百六十四號杭州升元經募 二獎第一萬一千六百九十七號上海葉宏茂經募 三獎第三萬零五百念二號杭州升元經募 四獎第一萬四千一百廿七號嘉興永最利經募 五獎第一萬八千一百五十六號杭州升元經募 又第二萬四千二百零一號漢口總局經募 又第一萬零四百念六號紹興全號經募 電碼恐有錯訛仍以號單爲憑

上海善利全連中共發正券頭獎誌喜

第十期共發正券頭獎第二萬七千二百六十七號由敝號門莊分售出得主台衛容再聲明雖得主之鴻福敝號亦叨榮幸矣近日開獎之券甚夥尚祈諸君捷足是荷外埠函購原班回件此佈 老北門分號 鎮江分號 十六鋪總號 啓 甲2715

福字乙券第五期後天開籤

俄僑義賑會第七期正券七月十三日上海開籤

慈善救濟會籌募游民工廠 甲種基金還本債券

一等獎五萬元

頭獎有末二字獎 二獎有末二字獎 三獎有末一字獎 四獎有末一字獎 五獎有末一字獎

七月初一開籤

上海商務印書館發行

商務印書館

新思想和新智識的出版物

★新思想概論
中國哲學史大綱　胡適　上冊一元二角
西洋哲學史　瞿世英　二冊二元
印度哲學概論　梁漱溟　一冊九角
東西文化及其哲學　梁漱溟　一冊八角
近代思想　遏羅根　一冊一元一角
近代思想解剖　一冊六角
現代思潮　南庶熙　一冊五角
社會改造之八大思想家　毛詠棠等　一冊八角
現代哲學概論　黃懺華　一冊二角半

★哲學
感覺之分析　張庭英　一冊九角
近世我之自覺史　蔣方震　一冊五角
生命之不可思議　劉文典　一冊一元五角
哲學中之科學方法　王星拱　一冊九角
羅素算理哲學　傅種孫等　一冊九角
塔果爾及其森林哲學　馮飛　一冊六角
詹姆斯實用主義　孟憲承　一冊六角半
柏拉圖之理想國　吳獻書　二冊一元五角
意見及信仰　馮承鈞　一冊一元
生物學的人生觀　張修爵　一冊一元
青年之人生觀　蔣維喬　一冊一角半

★柏格森的研究
創化論　張東蓀　一冊九角
物質與記憶　張東蓀　一冊九角
形而上學序論　楊正宇　一冊三角
心力　胡國鈺　一冊六角半
柏格森變之哲學　劉延陵　一冊三角

★心理學
人類的行爲　郭任遠　一冊一元
心理學大綱　陳大齊　一冊六角
心理學導言　吳頌皋　一冊三角半
心理學原理　吳康　一冊五角半
社會心理學　金本基等　一冊九角
社會心理學新論　陸志韋　一冊六角
社會心理學緒論　劉延陵　二冊一元四角
社會心理的分析　葉仲鈞　一冊七角
羣衆心理　杜師業　一冊七角
革命心理　杜師業　二冊九角
審判心理學大意　陳大齊　一冊六角半

★倫理學
倫理學導言　余達　一冊八角
實驗主義倫理學　周谷城　一冊四角半

★經濟學
經濟學史　王建祖　一冊一元五角
社會之經濟基礎　陳震異　一冊一元二角
經濟的政治基礎　盧時　一冊二角半
工業政策　馬凌甫　二冊四元
分配論　劉秉麟　一冊六角
互助論　周佛海　一冊一元
合作論　徐渭津　一冊三角半
費邊社史　吳曉成等　一冊七角
英國勞働組合論　胡善恒　一冊七角
勞働之世界　胡善恒　一冊一元五角

★馬克斯的研究
土地與勞工　耿濟石　一冊四角
劉伯羅梭氏犯罪學　劉麟生　一冊一元三角
價值價格及利潤　李季　一冊三角半
經濟史觀　陳石孚　一冊五角
馬克斯經濟學說　陳溥賢　一冊九角
馬克斯經濟學原理　周佛海　一冊九角
馬克斯學說概要　施存統　一冊三角
馬克斯派社會主義　李鳳亭　一冊四角
人生哲學與唯物史觀　郭夢良等　一冊五角
馬克斯主義與達爾文主義　施存統　一冊二角半

★社會主義的研究
社會主義之思潮及運動　李季　二冊二元
近世社會主義論　黃尊三　一冊五角半
社會主義之意義　劉建陽　一冊五角
社會主義與社會改良　何飛雄　一冊一元
社會學及現代社會問題　趙作雄　一冊一元
社會問題—改造的分析　趙廷爲等　一冊六角
社會問題詳解　區西　一冊一元五角
社會學史要　易家鉞　一冊四角
社會主義與近世科學　費覺天　一冊三角半
社會主義與進化論　夏丏尊等　一冊四角半
婦人和社會主義　邵森煥　一冊四角
社會論　張東蓀等　一冊五角
布爾什維主義的心理　陳國榘　一冊四角半

★基爾特社會主義的研究
基爾特社會主義　吳獻書　一冊六角半
基爾特的國家　沈澤民　一冊五角
基爾特社會主義與勞動　郭夢良等　一冊六角半
基爾特社會主義與貨幣制度　郭夢良　一冊五角
基爾特與農業的復興　黃卓　一冊三角半

★政法
政治學大綱　張慰慈　一冊一元六角
政治哲學導言　孔用餘　一冊八角
政治心理　馮承鈞　一冊九角
現代民治政體第一冊　楊麗芬　一冊七角
平民政治的基本原理　羅志希
中國民治主義英文本　鮑明鈐　一冊二元　漢英合璧一冊　中文本六角　一元半
美國政府大綱　楊錦森　一冊一元
法國政府大綱　鍾蘊琦　一冊六角
瑞士民主政治　許桐華　一冊五角半
瑞士的政府和政治　鍾蘊琦　一冊一元
萬國聯盟　周鯁生　一冊一元
國際聯盟及其趨勢　吳品今　二冊一元六角
國際關係論　鍾建閎　一冊九角
國際公法要略　鍾建閎　一冊四角半
英國選舉制度史　張慰慈　一冊四角半
歐洲政治思想史上卷　高一涵　一冊九角
大陸近代法律思想小史　方孝嶽　上下編一冊　三角半　一元
戰時之正義　羅素　一冊四角
新軍論　劉文島等　一冊一元二角
政黨政治論　劉文島　一冊二角半

★新俄的研究
勞農俄國研究　李達　一冊一元
新俄羅斯　王揆廣　一冊五角半
俄國革命史　朱枕薪　一冊三角半
赤俄遊記　江亢虎　一冊七角
新俄國遊記　瞿秋白　一冊三角半

★科學
漢譯科學大綱　王岫廬等　四冊二十元
科學原理　周公覺　一冊五角
最近物理學概觀　鄭貞文　一冊一元二角
生物之世界　尙志學會　二冊一元三角
進化—從星雲到人類　太朴　一冊四角
人類進化之研究　過耀根　一冊六角
進化與人生　劉文典　一冊七角
動物與人生　陳大齊　一冊六角
人類學　陳映璜　一冊七角
人種改良學　陳壽凡　二冊七角
遺傳論　周建人　一冊五角
遺傳學　李積新　一冊五角

★相對論的研究
愛因斯坦和相對性原理　周昌壽等　一冊五角半
相對論淺釋　夏元瑮　一冊三角半
相對論與宇宙觀　周寅　一冊三角半
從牛頓到愛因斯坦　文元模　一冊二角
相對律之由來及其概念　周昌壽　一冊三角半
通俗相對論大意　費祥　一冊二角

上海商務印書館發行

中華書局

聚珍倣宋版印

四部備要單行本

發售預約

本局用聚珍倣宋版精印四部備要、字體秀美、印刷明晰、校對尤精、審無魯魚亥豕之訛、發售預約早已額滿截止、各處來函要求印單行本、以便分購、除小種俟印好單售外、茲將卷帙較繁者、用賽宋紙精印發售預約、各以一千部爲限、本年十月底出版、如售逾限額、則限外定戶須俟重印取書

書名	冊數	定價	預約價	郵費連掛號費
相臺本五經古注	三〇	八元二角	四元五角	三角半
十三經古注	六六	十六元三角	十元	八角
四史	一〇二	四十元	二十二元	一元二角
文選李善注	二三	七元	四元	二角
韓昌黎全集	二三	五元	二元八角	一角半
柳河東集	二三	五元	二元八角	一角半
歐陽文忠全集	二〇	十元	五元五角	二角
蘇東坡全集	三三	十元	五元五角	二角
李太白全集	一六	六元	三元五角	二角
杜工部集	一六	三元	一元六角	一角半
白香山詩集	一〇	四元	二元二角	一角半
陸放翁全集	二四	十五元	八元	三角半

以上各書、每書上均印書根字、以便檢閱、另加布套、優待購者、不另取資、印有樣本、承索即寄（甲181）

金字陀羅尼經被

超亡拔苦　送喪禮品

此被前清時非御賜不可用、今民國時代人人可用、此照密宗原本製成、與平常隨意製定者不同、上等緞被實洋十二元、二等者實洋六元、極樂社製

寄售處　上海　北京　天津　有正書局　南京　金陵刻經處

社說

一週國內大事紀要　（公振）

顏閣雖尙在疏通中、然去實現之期已不遠矣、觀顏於念四五兩日在農事試驗場開園遊會、招待參衆兩院議員、爲公開之運動、可信其已有若干把握、惟當時以有反對黨在場、並未宣布其預擬之政見、翌日衆院開會、滿望其能即行提出、乃臨時先議彈劾閣員案、遂無結果而散、夫顏閣之前途、在國會方面或尙不免於留難、然議員既志在實惠、則旦晚必可通過也、

德債票案、滙豐滙理道勝正金四行均扣欵不付、謂民七李思浩財長任內曾有兩聲明將來不許德華銀行恢復戰前狀態、今中德所訂德華換文顯然與此違反云云、夫此欵非已預定若干用途乎、王克敏日以應辦此案恃爲而竊乃忽遭此挫折、誠非初料所及也、隴海鐵路展長至西安之借欵五百萬元、已於念三晚簽字、此公司而外又加入中國交通金城鹽業中南五行、期十年、息八釐、以路款收入抽釐還本、以中段收入付息、借款築路以利交通、爲吾人所不反對、惟望其能不蹈袁世凱移用於政治或軍事耳、念五日閣議以南北各省雨災、決附加路電郵航賑捐、以六個月爲期、華洋義振會亦通過議案、請外交團援例加徵關稅、仍採行以工代振之原則、但外交團尙未有贊成之表示也、

俄派加拉罕爲駐我國大使、將於下星期四日覲見、我國則將以劉鏡人爲駐俄大使、惟劉須留京辦理中俄會議、而以李家鏊暫代也、俄使署問題由外部斡旋加拉罕與美公使舒爾曼談判、大約不日可以解決、中俄會議正式開幕、或在使館交接之後也、中俄會議處念二日曾開第一次專門委員會、對中東路外蒙及賠償損失各問題均有討論、決分股審查、各專責任、至南方沙面之交涉、因英法領事堅不盡允華人要求、於昨日罷工、交涉困難、惟華工亦相率離職、風潮遂日趨擴大矣、

粵省戰事、東江方面、湘軍第六師長卜漢池投林虎、傳林虎已由河源逼新豐、西江方面、粵軍退出恩平後、又繞道欲攻台山、聯軍派大隊駐扶胥以防之、北江方面、大本營念三日會議、許崇智楊希閔允合力以實滅邱、功與粵省戰事有連帶關係者、閩則張毅楊樹莊等、東山孫傳芳入粵、一時殊難成事實、閩粵軍亦不表示贊同、桂則陸榮廷讓沈鴻英以桂林有合力圖梧之說、李宗仁已就桂軍聯軍總司令、黃紹竑表示合作、並請孫中山出兵援集以助之、至六安之匪、因官軍進逼、分竄合肥霍山英山等地、而官軍所至、其焚掠乃甚於匪、嗚呼皖人於兵匪殊無所擇別也、

電報

顏閣同意案之波折

顏閣疏通多日、至今未有成績、現反對派氣勢愈盛、均欲爲進一步之條件、四十二號且要求非張英華入閣不可、就現勢推測、昨表決變更議程、先議彈劾案、贊成票已達一百八十一票之多、苟反對派再拉攏、將佔優勝、故顏閣投票更難樂觀、（本館二十六日北京電）

顏惠慶因同意案二十五日未投票、又向府方表示、請求撤回、府方謂昨會係探看形勢、下星期必可投票、望勿疑懼、（本館二十六日北京電）

各派議員、二十六日紛訪顧維鈞顏惠慶、要求同意條件、顧顏僅敷衍下星期投票、尙無把握、（本館二十六日北京電）

顏惠慶語人、同意與否、議員特權、若長此拖延、終日酬應、殊感痛苦、言下頗憤慨、（本館二十六日北京電）

顏惠慶以票數已有把握、二十五日宴參議員、頗欣然自得、後聞衆院開會又鬨散、大沮喪、（本館二十六日北京電）

八校代表見顧維鈞

八校代表二十六日赴外部見顧維鈞、請速定俄欵委員、發欠費四個月、並對四部會議賠欵築路、根本反對、顧答當與財教兩部協商、至賠欵築路、並未提閣議、代表又訪王克敏未見、定下星期一再談、（本館二十六日北京電）

德款被扣之對付

政府因滙理等行扣留德債餘額、決向英政府提起訴訟、並由鹽署亦扣留應還滙理等行欠欵、以爲抵制、但法使館頃向外部聲明、滙理扣欵、係法政府訓令、望勿提訴訟、致傷友誼、（本館二十六日北京電）

王克敏以滙豐滙理正金道勝四行應放德欵、全部扣留、甚焦灼、與章爾敦商對付方法、（本館二十六日北京電）

安格聯二十五日函外部、謂俄賠欵俟三四年公債抽籤後、轉充五年七長付還本息之用、並擬五年公債提前於十五年三月抽籤、顧交條約司照辦、（本館二十六日北京電）

北京銀行公會昨又分呈外財農三部、速禁司馬武德所辦之交易所、以免市面金融受其影響、而保主權、（本館二十五日北京電）

程克對警捐、仍主積極進行、連日警廳派員挨戶催繳捐欵、（本館二十五日北京電）

民治法治派議員、將質問政府、道濟路修築費、是否用外欵、（本館二十六日北京電）

交部會議附加賑捐

二十六日交部部務會議、討論路電郵附加振捐實行辦法、決先從調查入手、（本館二十六日北京電）

蔡成勳電財政部、請迅滙賑欵、江西長江襄河、水勢仍漲、咸甯沔陽潛江漢川嘉魚蒲圻等縣、災情甚重、（本館二十五日漢口電）

趙繼賢報告、京漢路加工修復、以期早日通車、（本館二十五日北京電）

紅卍字總會、組織各省水災聯合賑濟處、（本館二十五日北京電）

衛兵殺警之查辦

府衛隊殺警案、曹閱軍警當局呈文後、即着周夢賢責成衛隊司令查明、交步軍統領按軍法嚴辦、並捐恤金五百元、但兇手未查明交出、（本館二十六日北京電）

衛兵殺警案、警界甚憤激、由薛之珩勸慰、靜候懲辦、但軍人不法、積習已深、非嚴懲不足以儆效尤、（本館二十五日北京電）

議員對軍人殺警案、擬提質問、（本館二十六日北京電）

外交事件

加拉罕定下星期四呈遞國書後、同時宣佈就職、（本館二十六日北京電）

外部擬照復加拉罕、監視滬上俄艦、我國負完全責任、其交還一節、尙待磋商、（本館二十五日北京電）

廣州報載石室法國主教、將石室租地建鋪、交涉署認爲違約、將交涉（本館二十六日香港電）

會議維持粵省紙幣

大本營念四日會議維持紙幣、設一維持委員會、擬自八月一日起至三十日止、須持紙幣到會蓋印、過期無效、蓋印後以五成交本人、五成存會焚燬、又造幣廠因港紙漲、暫停鑄、（本館二十六日香港電）

孫中山令八月一日起、各職員實行減薪、（本館二十六日香港電）

閩省善後會議開幕

●巴西戰事之觀察

敗、則請先議內閣彈劾案、再失敗則將前此所未解決之顏許多遁辭、齊集壁福茶室查看情形、先將受傷人移實

閩省善後會議開幕

閩省善後會議、二十六日在督署開會、先議財政、徵收官均列席、（本館二十六日福州電）

周蔭人派副官長李務奎赴京洛、二十五日啟程、（本館二十六日北京電）

薩鎮冰覆國務院電、取消辭職、（本館二十六日福州電）

廈門各界電省、反對海軍苛捐、如仍強徵、將全埠罷市、（本館二十六日福州電）

鄭士琦令駐濟甯之吳長植旅、移駐魯南、助六旅剿匪、（本館二十六日濟南電）

京漢路黃河橋、決定在孟縣建築、係為洛陽軍事便利起見、（本館二十五日北京電）

鄧錫侯電農部、川省警廳解散工會、發生爭執、究應如何解決、請電復、（本館二十五日北京電）

宋議長由青返濟、對人言高恩洪無辭職意、但態度似消極、（本館二十六日濟南電）

倫敦會議消息

路透二十五日倫敦電、路透社巴黎訪員電傳法報對于倫敦會議之批評、其大旨不外謂時局停頓暫時或無轉機、其故因銀行家離其財政範圍而欲干涉政治問題而已、巴黎晨報等稱、赫里歐不能無期留滯倫敦、以待決定辦法、法國會與國民之輿情現頗不寧、法國代表團中不乏精幹專家、可於財政總長指導之下、討論各問題而達成功之境云、哈佛通信社訪員稱、現有一種建議、主張由美人所加入之賠償委員會、與擬定道威斯計畫之專家委員會、先開會議、俾決定德國失信與否問題、法代表對此解決法、當可贊成云、小巴黎報稱、英相麥克唐納剛昨晚表示擬請德國派代表赴倫敦之意云、

二十五日倫敦電、今晚有責任方面、對協約國會議之書論、可謂審慎而有信任、據謂有關係者、無不決計謀求解決、大會非無成就、凡大會所應辦之事件、幾皆已辦理之、今日討論銀行之態度、明日將繼續討論之、巴黎時報所稱英外部已非正式訓令駐法代表通知柏林政府、告以不久必請德國派代表參加倫敦會議一說、英當局已否認之、謂此種請書非得全體大會之許可、不能發出云、一般人預料大會未必在八月四日以前解體、

二十五日巴黎電、協約國會議之第二委員會、現已擬定其報告書、關於道威斯計畫之實施一層、擬以八月十五日為德國通過法案以應賠償委員會要求之日期、並以十月十五日為法比完全撤銷魯爾經濟佔領之日期、

二十六日倫敦電、法國哈佛通信社探悉協約國會議、與英法法學家商權招德代表列入議席一事、當決定有招致德代表之必要、俾德代表可對於實施道威計劃之辦法、陳述其意見、俟會務進行至可以決定日期時、請書即可送達柏林、

二十五日巴黎電、法報紀倫敦會議事、謂佔領軍安全問題、仍擱置未決、蓋法專家對於在扼要地點留置法比鐵路人員之問題、意見不能一致、英相對新聞記者稱、此次大會極尊重小國權利云、下次會議大約不久將在日內瓦舉行、屆時將設法防止歐洲各國間之衝突、並担保各國之安全、

路透二十六日巴黎電、據報載法國重要銀行家三人已奉召赴倫敦與英美銀行家集議、

法國贊成互助條約

路透二十六日巴黎電、據巴黎報載稱、法國海陸軍參謀長等所組織之委員會、已宣布贊成國際聯盟所擬之互助條約、故法國將以此意答告國際聯盟、

巴西戰事之觀察

路透二十五日阿真廷京城電、來意巴西政府軍、一時必不能克復聖保羅、因革軍防務鞏固、據說乃由前意德軍官管理、必需甚重之炮隊始能轟平之、現戰事已時為壕戰、政府軍進步甚小、

波斯答覆外交團牒文

路透二十六日亞拉哈巴特電、據德黑蘭消息、波斯政府答覆外交團之公牒、無切實之語、並為警察辯護、謂彼等所以未開鎗者、因恐更激怒羣衆、波斯首相因外間妄傳兇案乃出英人陰謀、已發警告、禁止造謠、現已拘獲數百人、內有籌名排英兇某敎士、行將驅逐出境、

芳澤日使定期回任

東方二十六日東京電、芳澤公使預定二十九日由東京啟程、經由奉天、八月三日午前十時十五分抵北京、

萬國運動會之英人意見

路透二十五日倫敦電、不列顛運動聯合會會長加杜根伯爵、投函泰晤士報、述萬國運動會之爭鬥、伯爵承認有數種暴烈之競賽、不應演之於心氣和平之觀衆之前、又謂萬國運動幹事部現正處理不幸之事端、惟渠與其他觀賽者皆決定意見、大運動會若由國際運動委員會嚴行督辦、必能繼續舉行、而增進各國之體育與智育、

英下院通過造屋案

路透二十五日倫敦電、政府造屋議案、今日在下院三讀通過、工黨皆為歡呼、該議案繼在上議院一讀通過、衛生大臣韋特萊氏承認此案不合社會主義、且謂今國會尚未歡迎社會主義、故渠不能提出社會黨之計劃、不勝抱歉云云、反對黨聞此言、皆歡呼不置、

英國營造業停工之影響

路透二十五日倫敦電、營造業僱主機關宣稱、停工布告受影響者至少有十萬人、

爪哇英荷橡皮公司開會

路透二十五日倫敦電、爪哇英荷橡皮種植公司開會、主席史特勤特氏稱、限制計劃功効不大、其主因不在荷蘭種植者之不加入、但在荷屬印度土人種植之無限制、華人今且以機械供給土人、故該方面之競爭、將愈可慮、現頗有人謂橡皮每磅值十便士、則土人出產、必可大減、如此一二年、未始非歐人種植者自救之最好機會、渠不贊成設立經售機關之辦法、但渠注意於橡皮新用途、聞英國每人橡皮銷售額較諸美國僅及五分之一、果爾則國內尚有宣傳橡皮用途之餘地云、

飛行消息

路透二十五日比隆電、意大利飛行家洛加臺里氏今晨出發、擬取道馬賽洛桑洛特丹飛抵倫敦、然後飛渡大西洋、而達紐約、

路透二十六日亞姆斯特丹電、阿真廷人桑尼少佐今晨六時三十分啟程、作環繞世界之飛行、

要聞

顏閣同意案列入議程後之形勢

顏閣同意案提出以後、千迴百折、始列入今日衆院之議事日程、在顏派總算一極可慰情之事、兩日以來、摩拳擦掌、準備到期厮殺、一舉成功、然據念四日形勢觀之、恐仍不免有一番波折、第一因星期三行政委員會開會、主席為頭髮派劉某、嗾於星期一反顏派之到場包圍、特預先約其同派之行政委員、先時到會、二時一屆、即行開議、首將同意案列入星期五議事日程與會提出表決、多數通過、蓋其時不特非行政委員之反顏派未嘗到場、即反顏派之行政委員、到者亦僅八人也、因之而頭髮包辦之譏、乃暗傳于議員間、頗激起一部分之不平、第二因撤銷代閣一案、經交通博物館之一度協商、本存平和解決之望、嗣因王敬芳饒孟任等臨時又提出對於修正之修正、遂招李哉廣王敬芳等之反對、認為替顏派得尺進尺毫無誠意、雖經吳毓麟等事後疏通尚未能驟臻協商、積此二因、故反對派形勢仍未十分衰減、且民治社四十二號均有會議、僉以同意案既列入議程、則第一防中決定補作違法計畫、即於開會時先提起臨時動議、變更議事日程、延商會先議撤銷違法代閣同意案、萬一失敗、則請先議內閣彈劾案、再失敗則將前此所未解決之秘書長問題提出討論、再失敗則臨時退席使之不足開會人數、若一切均歸失敗而至於必須投票、則尚可設法使票數與名刺不符或其他抵制方法、總之無論如何、必不令其告厥成功也、蓋反顏派亦知日來軟化者頗多、使任其投票、則勢必通過、故不得不出此、然顏閣喜香、因此又須延擱多日矣、

顏自以大功告成在即、遂以農商總長名義、曾在中央農事試驗場招待兩院議員園游、先邀請衆議員除顏親臨招待外、並有吳毓麟薛篤弼沈瑞麟薛之珩等作陪、議員到者約共二百餘人、其屬於反顏派者亦不少、聞係欲聞顏之行政方針而來者、惟據在場者言、顏對於各議員除點頭握手與私人談話外、始終未作正式之演說、有謂顏因前對某通信社記者所發表之意見、頗引起外間指摘、故行中止者、又有謂事前有人向顏報告、謂本日有反對派蒞會、將乘顏發表政見之餘、力加詰問、顏遂臨時變更意旨者、究竟為何、則非吾儕所能推測矣、惟某通信社述及顏與某要人、私自談話時、對於辦理金佛郎一項有所表示、錄其大意如下、金佛郎案、原為外交上之一大懸案、歷任內閣、迄未解決、縱至萬不得已時、須亟待解決、亦當公開辦理、然所謂「解決」云者、並非單指承認而言、即不承認、亦是解決方法之一也、至承認與不承認、均當由國會主持、余（顏自稱）絕無成見、質言之、如國會正式否認、則政府自當以不承認為解決之方法耳、余年方强壯、決不肯為違背輿論之事、而斷送將來之政治生命、此余所可鄭重聲明者云云、右之談話、某通信社認為比較確切明白、但吾儕則但覺其態度之曖昧、蓋顏始終祇徊徊於承認與不承認之中間、絕不肯作一不承認之堅決表示、況顏既云承認與不承認、應歸國會主持、則國會所反對者、顏當亦反對之、金佛郎一案、前此曾經衆院正式否認、當為顏之所知、則何不直截了當、表示不辦、既可自明態度、又令國會安心、而故為此模稜兩可之詞、果何為哉、故使顏之所言僅如此、仍不能使吾儕祛其疑惑、但不知反對金佛郎之議員諸君之果何如耳、

公府衛隊搗娼斃警之兇劇

▲先由雙柵欄掌班之事而惹禍

▲巡警趙錫綿斃命馬巡長負重傷

二十四日早天將明時、即聞街談巷議、紛紛傳說前門外火神廟夾道、軍人多名搗毀娼寮、扎死警察云云、記者遂即前往實地調查、今將此事先後調查情形、詳誌於下、

鬧事地點、是在前門外觀音寺迤南火神廟夾道北頭路東雙福茶室、據其掌班所說、是某處衛隊兵、時常到該處攪擾、乃前（二十三）晚九時許、有給抓寺軍警督察處大令、押解四名軍犯、皆身披軍裝、上書姓名並有「架軍為匪攪擾娼寮判令遊行示衆」等字樣、在該處一帶遊行、及至該雙福茶室門前時、該掌班人郝天華（有謂係該班經理田春桐）求督察處押令官在院內多留片時、以便鎮壓、彼時妓女紅玉房中正有三名軍人攪擾不休、及督察處押解之遊行軍犯走後、該茶室中人又云、軍人不守紀律、攪擾娼寮者、皆應令其細綁遊街等語、正說此語時、紅玉房中之三名軍人遂憤憤走去、至後夜二時餘、門前忽有人砸門、該茶室打更人佟寶山、隔門一看、係屬軍人、遂告以滿堂落燈啦、若再開門、警察就要干涉了、請明天再來吧等語、乃語尚未畢、即聞門外砸門之人、憤罵而去、至天明（念四日）早五點十分、有倒馬子人叫門進內隨後即有灰衣灰帽紅領章之軍人約十六七名手內各持器械闖入、（如手叉子、刺刀、七截鐵鞭條鐵根等物）先將門前電燈砸碎、遂蜂擁而入、復將前院電燈玻璃燈、紛紛打碎、又將水缸一口、用棍砸碎、流了滿院泥水、遂入院、將各屋窗玻璃分頭打碎後、又砸各屋房門、此時闔院妓女遊客、齊聲哭喊、旋有外右二區第一分第四派出所巡警趙錫綿、聞聲趕入、意欲排解、詎料該軍人等以為巡警進院捕捉、遂用刺刀連扎帶砍、將巡警砍倒、該茶室房中人見巡警被伊等砍倒、遂有夥計賈順、潛行出門、意欲躲避、當時被軍人看見、持刀追過、賈順遂跪地哀求留命、旋被伊等踢打一頓、當時昏暈倒地、又有打更人佟寶山由房內向外探頭、被一軍人揪住頭顱、由房內揪出、舉行撲打、亦被打倒、由是各屋之人、皆隱在床下、不敢出聲、該軍人等遂紛紛出門、由小李紗帽胡同北口外、出觀音寺街、竟敢齊隊點名、少時如獲勝仗的洋洋得意向東行去、此時外右二區巡官長警聚來多名、見伊等兇惡之勢、不敢進前、祇有巡長馬文元騎着腳踏車跟蹤、意欲探訪、將跟至觀音寺東口外迤北地方、竟被軍人看破、伺着將馬巡長截、先將腳踏車砸碎、遂又用刀連砍兩刀、馬巡長當即倒地、街上之站崗巡警、急行救護再正視者、而該軍人等遂紛紛逃去、午六時四十分、有外右二區總署官長巡長、率領許多巡警、齊集雙福茶室查看情形、先將受傷人佟寶山、賈順、巡警趙錫綿、巡長馬文元等、一律搭往仁民醫院療治、將至醫院內、而巡警趙錫綿即因傷身死矣、旋由該院呈明區署、電請地方檢察廳派員相驗、至下午一時卅分、有地方檢察官曾榮孫、帶領檢驗吏俞濤偕順、司法巡長沈永、司法巡警傅春山周德明等、會同外右二區志署員、傅巡長、至香廠仁民醫院檢驗屍身、至則由該院夫役引導至該醫院後院南房東首木牀上、見已死巡警趙錫綿、渾身血迹、睜目張口、頭南腳北而死、情形極慘、旋由俞濤順二人、將其搭至院內、剝衣洗滌、檢驗喝報、據云已死之趙錫綿、現年三十六歲、北京人、右脇尖刃扎傷一處、長一寸八分、寬六分、深至骨、左胯有鐵物打傷三處、青腫皮破、右磕膝蓋鐵刃扎傷一處、長二寸一分、寬六分、脖項偏右及兩肘共鐵打傷三處、皮破青腫、兩太陽穴鐵打傷三處、皮破、兩臂鐵打傷十二處、背腫皮破、左臂偏下鐵刃扎傷一處、寬一寸六分、深二寸七分、其滿身栽磕擦劃傷、皮物踢傷無數、傷後因痛身死、是以目瞪口張、又經傳順驗得巡長馬文元活傷、是右耳偏上尖扎刃傷一處、長一寸二分、寬五分、深一分、脖上尖物扎傷一處、寬二分、長一寸二分、深六分、面部劃傷四處、皮破、又驗得佟寶山頭跌傷兩處、兩腿及前胸踢打傷無數、皆青腫未破、又驗得賈順右臂尖刃扎傷三處、寬二分、長六分、深六分、後背鐵物打傷數處、均未破、滿身踢打傷無數、青腫見血、各人驗畢、由外右二區警署先備棺木、將已死趙錫綿殯殮、一面派警通知伊之家屬、聽候辦理、一面呈請警察廳及各區署、討論此事之究竟、又一報告、已死之巡警趙錫綿、係住在東直門內王小人坑胡同云、

加拉罕準備覲曹

關於加拉罕大使覲見曹錕日期、有謂當即日覲見者、又有謂尚有待者、傳者頗不一其辭、茲從某方面得一消息、據云加拉罕之待遇問題、確已由外交部之交際司擬妥、呈請核示、並請批示覲見日期、因曹錕日來尚未批示、故外交部既無從通知加拉罕、而加拉罕亦遂不能入覲、唯加拉罕方面、極希望早日入覲、以便執行大使職權、因是曾非正式向外交部探詢兩次、以示催促之意、故外交部遂於前日派交際司長王廷璋往謁加拉罕、除通知待遇大使禮節業經擬妥外、並請一俟批定覲見日期、當立即通知、但大概總不出下星期以外云云、此外並聞關於加拉罕之覲見儀節、已定於覲見之時、奏國樂、並於覲見之後、由禮官處持元首名刺到加拉罕之辦公處答拜、以示優異、此外關於平時之待遇、則亦一切取大使優先主義、凡嘉賓則以大使居首席、即外交部之接待外賓亦當先接見大使云、至大使之國書、據聞已由外交部於二十三號上午、送至禮官處、請代呈府云、

京漢路十日內不能通車

交通部連日所得各路局報告水災狀況及交通情形、迭誌本報、茲聞昨日交通部又接到京漢路管理局局長趙繼賢來電、報告京漢路郾鄲王化堡臨銘關等處決口甚多、一時難修復、而彰德橋工、至少亦需十日方完、何日通車、尚難決定、究錄該電原文如左、

（銜略）職路第一總段工程情形、業經電呈在案、茲據第二工務一段段長奧里那多電稱、郾鄲王化堡臨銘關等處決口甚多、取土困難、而天尚陰雨、水勢甚急、何日可以通車、當難決定等語、又據車務處方面電報、彰德橋工、至少需十日方完、昨已派工務處長乘搖車往南、節節探查、俟有電報、當再轉呈、繼賢叩、又據交通部昨日公布各路被水情形如下、

㊀京漢路、馮村南大便橋一座、又彰德齊北便橋一座、約十日可以修復、現在列車由京可通至馮村、由彰德可通至漢口、

㊁京綏路、下花園附近被水之處已修復、馬溢園王屆生莊間、尚未竣工、

㊂津浦京奉照常通車、

北京發表之命令

王汝勤授為陸軍上將、▲任命高世讀為將軍府將軍、▲任命姚鏡琳署財政部司長、▲財政總長王克敏呈新隴關監督羅揚烈請免署職、羅揚烈准免署職、另候任用、▲任沈子良署新隴關監督、▲任命吳鶴宸署江漢關監督、▲張文元張士鑑均授為陸軍中將、羅緯李雅材鍾乾偉魯唯馬廷喜張再張振翀曹琳均授為陸軍少將、屈永秋王文藻均授為陸軍軍醫總監、徐英揚授為陸軍軍醫監、岳熙珍加陸軍軍醫監銜、▲陸軍總長陸錦呈請授祝茂為陸軍步兵中校並加上校銜、李繼禹為陸軍步兵中校、鄧演存王樹勳為陸軍砲兵中校、許遁斌為陸軍步兵少校、均照准、（七月二十五日）

天津水勢危急之外報

▲各河水勢有增無減

▲省當局已決定決堤

英文京津泰晤士報云、天津水勢、甚為危險、而中國當局仍拒絕直隸河工局專家決堤之主張、現在洪水何時可至天津外堤、尚不可知、惟現在水路既為各堤阻塞、則非決堤即水泛濫過堤、專家意見、主張開決堤岸、俾開一水路入海、據直隸河工局之報告、在鐵流浦（譯音）之水、較民國六年情形、尤為高漲、昨早（二十一）五時至午刻、水畧減一英寸許、西河南流已有數處決口、水勢因之暫未見漲、西河之水、現流入海河、惟此並未足減少水災之危險、自永定河決口、流行水率、每秒鐘乃在八百四十立方米突、略堪滿意、但海河左岸紅橋左近外堤相並、該處水勢、仍見繼續增高、又據中國當局報告、兩河之水、亦復盛漲、一為運河、漲三英尺、子牙河漲一尺五寸、水在堤下、僅有八寸、楊柳青村民、尤為恐慌、已開始遷入津埠、中國官廳防護尚力、惟結果如何、尚未可知、子牙河一尺五寸之水、係星期日夜間漲起、昨日（二十一）下午尚未有增漲、英工部局於昨日頒發特別通告、勸各居戶、將貴重物品移置樓上、許多居戶、業已遵行、其有於門前建築小牆、英界堤岸昨業設置沙袋備用、法界當道、亦有若干預備、義勇隊亦發出通告、巡視各堤岸、英工部局為預防大水侵入界內、特先設法保護電汽處、於處之四周、建築五尺高五尺寸廣之堤、即有大水、亦可無虞、聞省當局意見、現亦決定水漲至若干尺時、即開決數處堤岸、大致星期六可以實現、惟水災危險程度、則已甚深矣云云、

又訊云距天津楊柳青西北十餘里、黃家房子地方、子牙河南岸、突於前日夜深決口、約寬七八里、水勢汪洋一片、聲勢甚大、災民昏夜逃奔、哭聲震天、慘不忍聞、王慶宅以南地方、均已有河水浸入、省長王承斌、警察廳長楊以德念四日已帶同工程師及警士多人、前往災區查勘、並設法賑救被難災民、又天津電報局長馬文煜昨致交通部電文、亦有報告此事、茲錄之如下、（銜略）頃探聞楊柳青西北十餘里之黃家房子地方子牙河南岸決口、水勢甚猛、因天黑看不甚清、大約口寬七八里、王慶宅地方、業已見水、特此飛聞、馮文煜叩漾、（二十三日）

湘省被水各縣之調查

長沙通信云、湘省水災、因湘資沅三水同時並漲、故損失甚大、惟當湘水盛漲之際、資沅兩水、尚不甚大、是以湘水流域、災情獨重、若資沅兩流域、不過稍受傷損而已、至湘水既退之後、資沅又大漲特漲、兩流域之各縣、亦受損失、遂亦等於湘水流域、災情至如是之重、而災區復至如是之寬、實為自來所未有、茲將被災各縣、調查如次、（一）湘江流域及湘江支流成災者二十縣、零陵、祁陽、衡陽、衡山、湘潭、長沙、湘陰、平江、甯鄉、瀏陽、醴陵、湘鄉、攸縣、新田、耒陽、資興、桂陽、安仁、常甯、道州、（二）資江流域及資江支流成災者七縣、新甯、寶慶、新化、安化、益陽、武岡、城步、（三）沅江流域及沅江支流成災者十二縣、芷江、黔陽、辰谿、瀘溪、沅陵、桃源、常德、漢壽、會同、靖縣、麻陽、綏甯、（四）濱湖各屬成災者七縣、華容、安鄉、南縣、沅江、岳陽、澧縣、臨澧、以上凡四十六縣、此係專就業已成災、並已早報者而言、已過全省各縣五分之二、而現在沅水仍積漲未已、沅江流域各縣、交通斷絕、究竟被災至何程度、尚無消息、但知湘江內沅水大漲、洞庭不能容納、復倒灌而上、延及長沙、尚漲至三尺以外、計自省河至洞庭、延長及一百餘里、以倒灌之水、逆行之力、竟能使水面增高三尺有奇、則沅水勢之大、可想而知、且日來天時不正、不類伏天、雨水時行、晚間仍可挾纊、可見沅江之水、仍無退落之望、省政府對此、暫時惟有極力籌款募捐之一法、前此已由趙炎午直接函達淮商公所、向淮鹽票商、籌捐每票捐款三百元、旋又令運商亦每票捐二百元、總計此項捐款、已可得二十萬元以外、各省滙來賑款、亦及數萬、前此以米鹽股換得之電燈股票、亦向各銀行押款八萬、昨又由急賑會直接向各商家募款、亦得八萬餘元、合計已得四十餘萬元、然每縣不過分得萬元之譜、以災情如此之重、而僅得此戔戔、誠屬杯水車薪、於災民何濟、現在所希望者、在中國華洋義賑會能滙來巨款、其他各處、恐難有大宗賑款也、又此次水災、其損失之大者、應為隄垸之潰決、總計全省隄垸、已潰者約居十之七八、本年秋收之歉薄、已無待言、政府為維持民食計、除穀米已禁止出口外、並擬將雜糧亦禁出口、不日即將提交政務會議、決議實行云、

夏令必備要藥

供衛生諸君採擇

入夏以來霉濕暑熱迭相起伏而疫癘瘴毒乘機而發講究衛生者不可不預為之防茲將其必備要藥分類列左

痧疫類

霍亂吐瀉藥　大瓶四角　小瓶二角半
清香聞痧藥　每瓶二角
急救時疫水　大瓶五角　中瓶一角　小瓶五分
瘟疫預防藥　大瓶五角　小瓶三角
辟瘟太極散　每盒二角
痧氣奪命丹　每瓶五角
辟瘟防疫香水　每瓶五角

熱患類

小兒熱瘡藥　每瓶三角
小兒熱痱藥　大瓶五角　小瓶三角
小兒水瀉藥　大瓶五角　小瓶三角
清暑痱子粉　每盒二角半
治癬藥粉（外用）　每盒五角
疥瘡祛濕膏　每盒三角

總發行所
上海四馬路五洲大藥房
外埠分號均有批發

健腦　樹皮丸　固精

一身主宰全恃腦筋腦筋衰弱百病叢生例如精神疲乏之精枯陽萎等症悉由腦衰所致是丸善能健腦固精凡骨酸腰痛房事無能之男子偶一試服立見奇效婦女服之平肝開胃調經強種洵聖品也

價目　每瓶洋一元　每打洋十元

總發行所　上海五洲大藥房

各省分號均有批發

拍賣類

瑞和洋行 禮拜一拍賣 住宅

准於六月廿七日上午十一點鐘在英界康腦脫路第十九號B字內拍賣 川堂書檯大菜間風房洛間等一應木器 高麗櫥 留聲機器 紅木長檯 方檯花瓶 書樓式書櫥大櫥 縫衣機器 菜間式及房間式鐵床以及刀叉車料器擺式 電風扇 及另星等不計 各客欲拍者預先二日三看 特此佈聞

瑞和洋行 禮拜一拍賣

准念七日下午二點半鐘在本行拍賣 元寶牌四寸四寸半五寸六寸九寸膠布帶七捲 六百打毛巾 熱水瓶 炭酸粉十八包 道林紙四箱 紗皮紙二箱 毛冷 八包以及 皮黑牛皮黑紋皮 香水 生毛 藥膏 白鞋水 皮鞋帶 領帶 寫字墨水 洋線球 香水 山水 汽水 牙刷 洋釘 螺絲 紗鞋 橡皮鞋子 吃食 另物等不計

寶和洋行 禮拜二拍賣 雜貨

准於念八日下午二點半鐘在本行拍賣 寶星牌X8字乾電 一百廿六捲 五十桶 灰 印報紙 蘭 惠司格 啤酒 香檳酒 洋燭 一切各物不計 此佈

瑞利洋行 禮拜二拍賣

准于念八日上午十點鐘在本行拍賣 房間大菜間汽爐 洋式傢具 木床 打字機 保險箱 冰箱 汽車 零星什物

瑞和洋行 禮拜三拍賣

准於念九日上午十點鐘在本樓拍賣 包十磅半 美容身骨十磅 十五磅 十四磅 公平市布 漂布 華記 市布 漂白棉 法蘭 絨色禿府綢 醬色 花標 電光紗色花標 水漬

瑞和洋行 禮拜四拍賣

大中華新式紡織廠

啟者本行由受託人委託准於陽歷八月念一號下午四點鐘在本行拍賣大中華紡織廠 計地一百四十七畝 廠房 機器 紗錠 全副 一切設備 詳細請向本行面詢可也

魯意師摩洋行 始創自同治十三年 即英一千八百七十四年

禮拜一拍賣 住宅

准於念七日上午十時在環龍路第一百十五號拍賣 大菜間 臥室等一應木器 汽車一輛 以及什物不計 禮拜日起可看 此佈 魯意師摩洋行啟

公平洋行

每逢禮拜二不限價拍賣

本行由各國名廠運來各色老牌貨 准於每逢禮拜二在本行拍賣 元泰西絨 斜紋 洋標布 市布 羽綢 紅標漂布 色花 有色羽綢 花明色 隨意 特此佈聞

悅新昌老廠 貨眞價實

保用三十年五尺最大圓頂全銅床每隻念八元 保用二十年五尺特式全銅床每隻一百 面欄杆前面掛落每隻一百六十元 英國雙水管加大五尺彩色全銅床 圓頂全銅床每隻六十五元 五尺鐵床每隻三元五角 詳細價目圖樣函索即寄 上海馬路五百九十七號(河南路口) 2076

暑天衛生

劉從英國新到石炭酸肥皂 樂水肥皂 功能殺菌防毒 每塊 寄費另加 函購請寄上海 2945

彙司公司 男式部 英國

油絲雨衣 鋼骨雨傘 皮鞋楦 白鷄皮帽

一列特別減價出售

彙司公司白 南京路江西路轉角

宋板東坡手寫金剛經

有正書局新出 每部大洋六元

此宋刻金剛經乃東坡居士所書現藏徐積餘先生家字畫朗明便於誦習茲用珂羅版精印古色古香不爽累黍裝以布套洵善本也

宋拓蘇長公雪堂帖	四角
宋拓東坡西樓帖	五角五
宋拓東坡書醉翁亭記	八角
宋拓東坡書豐樂亭記	七角
新拓蘇文忠習字帖	三角
三希堂蘇長公法帖	一元二
網目版印蘇黃米蔡墨蹟	一元六
珂羅版印蘇東坡春帖子詞墨蹟	一元六
珂羅版印蘇東坡居士養生論墨蹟	一元六
宋拓王右軍金剛經	三角
宋拓柳公權金剛經	一元四
趙松雪書金剛經	三角
姚廣孝書金剛經墨蹟	三角

沈製 鏡面散

移醜能成美貌

沈製鏡面散是中國藥料和珍珠羊脂化煉專爲男女面上雀斑〇粉刺〇酒糟〇黃黑〇狐臭〇汗斑〇烟容〇酒瘰〇癍〇等類可以根本剷除永遠美貌非雪花白玉粉一時白艷可比 售價雙料每兩每打五元單料價減半 外埠加寄費

包出頭髮 生髮膠

純用藥品化學煉就凡婦女產後男女血枯病後脫髮包可重生新髮不靈包退 售價與鏡面散同 外埠郵政局匯洋郵票通 發行所 八壽醫藥室啟

立愈腋下狐臭藥水藥粉

狐臭一名腋臭由腋下之汗腺分泌汗臭而起其原因有二種(一)腋下出汗過多一時不能發洩漸次分解勢必發生酸臭(二)出汗雖少而其汗特有一種之臭氣如黑人之汗含有脂肪酸甚多故有羶腥之氣西洋人中亦多狐騷氣者皆由汗腺腋中分泌臭汗之處以被窩爲最甚而本公司之狐臭藥水與狐臭新藥粉爲最有效驗此二種藥能祛惡臭而生香氣用法簡便功效宏驗

患腋臭者尤以青年之男女爲多

價目狐臭藥水每瓶大洋六角 狐臭新藥粉每瓶大洋四角小瓶大洋二角五分 外埠函購藥水外加寄費二角藥粉外加寄費一角 ●總發行上海南京路中盆湯弄口大生製藥公司 ●分發行杭州清河坊巷後市街口大生製藥公司 1430

店屋召租 租金低廉

閘北虬江路民德路西首即(滬寗車站旱橋朝北)梓壽里新建店面樓房數十幢坐東朝西坐西朝東之兩岸門面均靠馬路市面非常繁盛將接連新共和路商場該屋工程隨即告竣自來水等俱各齊備爲振興市面起見故定房租特別低廉(每幢每月自十二元至十八元等)如欲租賃開張者請速至大馬路永安公司西對門惟新里第一弄三十三號維羅經租賬房接洽可也此啟

上海匯豐銀行及虹口分行告白

本行額定股本洋五千萬元收足股本洋二千萬元股東負責額洋二千萬元公積金英金四百五十萬磅洋二千四百五十萬元〇總行設在香港分行設在厦門暹邏巴塔維亞孟買克爾克搭廣州烟台可倫坡大連福州海防蒲堡漢口哈爾濱伊羅伊羅意布輪化神戶可喇倫伯倫敦法國馬拉夾小呂宋長崎紐約北京檳榔仰光西貢舊金山上海新嘉坡汕頭倍約升其伯塔乃天津青島海參崴橫濱〇各兩存銀或活期或定期均請至本行面議〇本行辦理一切銀行應辦事宜〇倫敦及歐洲印度新金山美國中國日本等處各大通商碼頭

民國十二年四月一日 2670

火災。劫掠。不測

往往因貨棧工場居舍等處四周巷弄之幽暗路燈而起 裝置經濟及保養光明路燈取價極廉 欲知詳情請向

工部局電氣處接洽 辦公處 福州路十七號 樣子間 南京路念六號 電話 中央二八三號

工部局布告

照得下列各華人公學現定自本年六月二十七號禮拜五起放暑假准於九月八號禮拜一上午九時秋季開學 愛而近路克能海路華童公學山海關卡德路轉角育才公學倍克而路聶中丞公學廣西路北海路格致公學其學費在華童育才兩公學每學期收洋四十元惟聶中丞公學收學費洋二十五元格致公學收學費洋三十元各校學費均須預付上項學費得酌量減收其辦法如下一家有二生入學者減收學費百分之二十三生或三生以上入學者減收學費百分之三十又三分之一各校長均於九月八號禮拜一上午九時至十一時親自到校收取學費並於九月八號禮拜一上午九時至十一時考收新生該學新生須係居住公共租界內居民之子弟並須年在十五歲以下者此佈

西歷一九二四年六月五號 第三二五八號

教育部立案 南通醫學專門學校第十一次招生

本屆招生簡章詳載七月十日至十六日本報封面有志投考者須報名方可收考 校長 張孝若 啓 2700

山東公立農業專門學校招生廣告

(學科)農林蠶三科每班各收四十名(資格)中學校及中等實業師範學校畢業(考期)自七月二十五日起開始報名八月十六日在濟南東關外本校考試(手續)繳試驗費一元最近半身四寸像片及畢業證書(簡章)函索即寄

全昌金銀首飾價目表

戒指

品名	價目
眞金鑲月華石戒指	每只洋二十元
眞金鑲貓兒眼戒指	每只洋十六元
眞金鑲瑪瑙石戒指	每只洋十四元
眞金鑲變色鑽石戒	每只洋十一元
眞金鑲三色鑽戒指	每只洋十元
眞金鑲八粒賽鑽戒	每只洋七元
眞金鑲養金鋼鑽戒	每只洋七元
眞金鑲方形綠鑽戒	每只洋七元
眞金鑲紫色鑽戒指	每只洋八元
眞金鑲蛋形紅鑽戒	每只洋八元
眞金鑲方形紅鑽戒	每只洋六元
眞金鑲圓形紅鑽戒	每只洋五元
眞金鑲鷄心紅鑽戒	每只洋十元
眞金鑲上等藍鑽戒	每只洋八元
眞金鑲方形藍鑽戒	每只洋七元
眞金鑲圓形藍鑽戒	每只洋五元
眞金鑲鷄心藍鑽戒	每只洋十元
眞金鑲天然珠戒指	每只洋十元
眞金鑲洋玫瑰戒指	每只洋八元
眞金鑲鷄心玫瑰戒	每只洋八元
眞金鑲紅寶石戒指	每只洋八元
眞金鑲藍寶石戒指	每只洋八元
眞金鑲翡翠寶戒指	每只洋六元
眞金鑲京翠戒指	[illegible]
眞金翻身照相戒	每只洋十一元
眞金發藍翻身戒	每只洋九元半
眞金翻身印戒	每只洋八元半
眞金照相戒指	每只洋七元半
眞金握手戒指	每只洋五元二
眞金鐵錨戒指	每只洋四元四
眞金S字戒指	每只洋四元四
眞金十字戒指	每只洋三元八
眞金寬緊戒指	每只洋三元八
眞金結婚戒指	每只洋三元九
眞金方桶箍戒	每只洋三元九
眞金圓桶箍戒	每只洋三元四
眞金花桶箍戒	每只洋三元四
眞金橄欖戒指	每只洋三元三
眞金日月戒指	每只洋三元三
眞金桃子戒指	每只洋三元三
眞金雙結戒指	每只洋二元八
眞金海棠戒指	每只洋二元二
眞金小棋戒指	每只洋二元二
眞銀發藍戒指	每只洋一元

鈕子

品名	價目
眞金鑲翠雪衫鈕	每付洋念四元
眞金西字雪衫鈕	每付洋八元
眞翡翠圓形鈕	每付洋十四元
眞金鑲紅鑽鈕	每付洋十元
眞金鑲京翠鈕	每付洋九元
眞金光圓形鈕	每付洋九元
眞金光蛋形鈕	每付洋九元
眞金福祿壽鈕	每付洋六元半
眞金花雪衫鈕	每付洋五元半
紅眞瑪瑙鈕	每付洋五元
白眞瑪瑙鈕	每付洋三元
銀光圓形鈕	每付洋一元半

銀器

品名	價目
眞銀咖啡壺	每套洋一百十元
眞銀盆子	每只洋念三元
眞銀手袋	每只洋十六元
眞銀飯碗	每只洋十五元
眞銀花盾	每只洋十四元
眞銀花插	每只洋十二元
眞銀光盅	每只洋十元
眞銀烟匣	每只洋十一元
眞銀小匙	每只洋二元八
眞銀酒盅	每只洋八元
眞銀火柴匣	每只洋五元
眞銀照架	每只洋四元
眞銀粉盒	每只洋三元半
眞銀鋼筆	每支洋一元半

耳圈

品名	價目
眞金鑲紅鑽翠宕圈	每付洋二十元
眞金鑲天然珠宕圈	每付洋二十元
眞金鑲翠彈簧宕圈	每付洋十四元
眞金鑲新光珠圈	每付洋八十元
眞金鑲湖珠耳圈	每付洋卅五元
眞金鑲天然珠圈	每付洋十元
眞金鑲翡翠耳圈	每付洋十元
眞金鑲綠鑽耳圈	每付洋九元
眞金鑲香鑽耳圈	每付洋八元
眞金鑲藍鑽耳圈	每付洋八元
眞金鑲八大紅鑽圈	每付洋八元
眞金鑲紅鑽耳圈	每付洋七元
眞金鑲京翠耳圈	每付洋六元
眞夾金洋珠耳圈	每付洋一元
眞金彈簧宕耳圈	每付洋五元
眞金螺絲宕耳圈	每付洋九元
眞金新式掛宕圈	每付洋五元
眞金彈簧托底圈	每付洋四元
眞金螺絲托底圈	每付洋三元
眞金各式螺絲圈	每付洋三元
眞金S螺絲耳圈	每付洋二元八
眞金A螺絲耳圈	每付洋二元六
眞金卯螺絲耳圈	每付洋二元半
眞金八角線耳圈	每付洋二元半

頸練

品名	價目
眞金鑲翠頸練	每條洋二十元
眞金長頸練	每條洋念四元
眞翡翠頸練	每條洋二十元
眞金細頸練	每條洋八元
京翠頸練	每條洋三元
洋珠頸練	每條洋三元

表練

品名	價目
眞金銀黑金表練	每條洋卅二元
眞金雙表練	每條洋卅八元
眞金單表練	每條洋卅二元
眞金短表練	每條洋十二元
眞金表帶垂	每條洋十二元
眞夾金表練	每條洋七元
眞銀單表練	每條洋四元
眞金銀表練	每條洋五元

表件

品名	價目
眞金鑲翠照壳	每個洋十五元
眞金彈簧印件	每個洋十二元
眞金指南針件	每個洋十二元
眞金小照壳件	每個洋七元
眞金小章盤件	每個洋五元
眞金牙銓挖耳	每個洋五元
眞金時式表件	每個洋三元
眞銀指南針件	每個洋二元

別針

品名	價目
眞金牛肖別針	每只洋八元
眞金鑲寶別針	[illegible]
眞金寶字別針	每只洋五元半
眞金花式別針	每只洋四元半
眞金西式別針	每只洋三元半
眞金光小別針	每只洋二元二
眞夾金珠別針	每只洋二元
眞銀梭子別針	每只洋八角

插針

品名	價目
眞金生肖插針	每只洋六元半
眞金蛛蜘插針	每只洋三元七
眞金鑲寶插針	每只洋三元
眞金新式插針	每只洋三元
眞金五星插針	每只洋二元
眞金西字插針	每只洋二元
眞銀船式插針	每只洋八角
眞銀各式插針	每只洋八角

挖耳

品名	價目
眞金鑲京翠銓	每支洋六元
眞金頭長挖耳	每支洋四元半
眞金頭長插針	每支洋四元
眞金茉莉插針	每支洋三元半
眞金頭短挖耳	每支洋三元
眞金頭短插針	每支洋二元二
眞金花挖耳	每支洋三元
眞金光挖耳	每支洋二元半

手鐲

品名	價目
眞金鑲珠寶鐲	每對洋一百六十元
眞金鑲翠手鐲	每對洋五十元
眞金彈簧表鐲	每對洋卅五元
眞金沙光手鐲	每對洋念五元
眞金响鈴手鐲	每對洋念五元
眞金桃子手鐲	每對洋念三元
眞金手表帶鐲	每對洋十六元
眞銀新式手鐲	每對洋三元

烟嘴

品名	價目
眞金馬烟嘴	每只洋十元
眞金猴烟嘴	每只洋十元
眞金花烟嘴	每只洋九元
眞金灣烟嘴	每只洋五元
眞金光烟嘴	每只洋四元半
眞金香烟夾	每只洋四元
眞金烟插嘴	每只洋三元半
眞金香烟插	每只洋三元

本號專售金鋼鑽珍珠寶石洋鑲金銀首飾以及光學眼鏡近禧大件銀器等五光十色式樣翻新故風行以來海內外同聲贊許且不惜重資敦聘粵東名師精煉赤金鑲嵌各種首飾無不精麗輝煌玲瓏特異價目克己劃一不二眞金用舊仍可兌換現洋眞實無欺信用昭著惟貨物既如山積登載每恐不詳上陳各端不過略誌其大概而已諸君惠顧請臨上海四馬路第一臺對門電話中央一七〇四分設蘇州閶門外

旅行一覽

火車表　滬甯津浦京奉京津

●上行車●

▲上海開　上午七點（快車）　上午七點十五分（滬常三四等車）　上午七點卅五分（滬甯客車）　上午九點三十分（特別快車）　上午九點五十分（三四等車）　上午十二點二十分（滬甯客車）　下午十二點二十分（快車）　下午一點三十五分（滬錫客車）　下午三點十五分（滬常客車）　下午五點四十五分（滬甯客車）　下午七點三十五分（滬甯客車）　下午十一點三十分（夜快車）

▲南翔開　上午七點二十八分（快車）　上午七點四十五分（滬甯客車）　上午八點三十分（三四等車）　上午八點三十一分（滬常三四等車）　上午十二點四十一分（滬甯客車）　下午十二點四十八分（快車）　下午一點四十七分（滬錫客車）　下午三點〇一分（滬常客車）　下午六點十五分（滬甯客車）　下午八點〇五分（滬甯客車）　上午〇點二分（夜快車）

▲崑山開　上午八點十二分（快車）　上午八點四十分（三四等客車）　上午十一點卅八分（三四等慢車）　下午十一點四十五分（快車）　下午一點十八分（滬錫客車）　下午五點五十二分（滬常快車）

▲蘇州開　上午八點五十九分（快車）　上午八點四十二分（滬錫客車）　上午九點二十二分（滬常三四等車）　上午十點二十五分（滬甯客車）　上午十一點四十九分（特別快車）　下午一點二十分（三四等車）　下午三點四十五分（快車）　下午五點三十三分（滬錫客車）　下午七點五十三分（滬常快車）　上午九點十二分（滬甯客車）

▲無錫開　上午八點五十九分（快車）　上午九點四十一分（滬常三四等車）　上午十一點五十一分（特別快車）　上午十二點二十三分（三四等車）　下午二點四十分（滬錫客車）　下午六點二十九分（滬常客車）　下午七點三十九分（夜快車）

▲常州開　上午七點（錫甯客車）　上午九點五十九分（快車）　上午十點四十四分（滬常三四等車）　下午十二點〇二分（特別快車）　下午二點十二分（三四等車）　下午三點三十八分（快車）　下午三點四十四分（滬錫客車）　下午七點三十六分（滬常客車）　下午八點三十八分（夜快車）

▲丹陽開　上午八點十四分（錫甯客車）　上午十點五十六分（快車）　上午十一點四十一分（滬常三四等車）　下午十二點二十九分（特別快車）　下午三點二十八分（三四等車）　下午三點三十八分（快車）　下午九點三十八分（滬常客車）　下午三點四十二分（夜快車）

▲鎮江開　上午九點三十分（錫甯客車）　上午十一點五十二分（快車）　下午一點三十八分（特別快車）　下午四點二十八分（三四等車）　下午五點三十八分（夜快車）

▲南京開　上午十點三十一分（錫甯客車）　下午十二點四十九分（快車）　下午二點四十二分（特別快車）　下午五點三十四分（三四等車）　下午六點三十三分（快車）　上午五點三十四分（夜快車）

▲浦口開　下午十二點三十分（錫甯客車）　下午二點二十一分（快車）　下午三點四十三分（特別快車）　下午七點三十五分（三四等車）　下午八點〇二分（快車）　上午七點二十分（夜快車）

▲徐州開　上午十點五十分

▲濟南開　下午五點四十八分　下午七點四十八分

▲天津總站開　上午二點四分　上午五點十八分

▲天津東站到　上午三點三十二分　上午十點二十五分　上午十二點四十二分

▲北京到　下午二點二十五分

●下行車●

▲北京開　上午九點五分

▲天津東站開　下午一點二十分　上午九點三十五分

▲天津總站開　下午一點二十分　上午九點三十五分

▲濟南開　下午十一點六分　上午十一點二十分

▲徐州開　下午九點五十七分　下午七點五十分

▲浦口開　上午七點二十分（夜快車）　下午八點〇二分（快車）　下午七點三十五分（三四等車）　下午三點四十三分（特別快車）　下午二點二十一分（快車）

▲南京開　上午十一點五十二分（快車）　下午二點十四分（特別快車）　下午五點三十四分（三四等車）　下午六點三十三分（快車）　上午五點三十四分（夜快車）

▲上海到　上午八點四十二分（滬常客車）　上午十一點二十二分（快車）　下午一點〇五分（滬甯客車）　下午三點十三分（三四等車）　下午四點四十八分（特別快車）　下午六點十五分（快車）　下午六點二十五分（滬甯客車）　下午八點三十二分（滬錫客車）　下午十一點十六分（夜快車）

滬杭甬路滬杭段

●下行車●

▲上海北站開　上午八點正（特別快車）　上午九點二十分（慢車）　下午一點半五分（快車）　下午三點十五分（滬禾快客車）　下午七點十五分（夜快車）

▲上海南站開　上午八點〇五分（特別快車）　上午九點二十五分（慢車）　下午一點十五分（快車）　下午三點二十分（滬禾快客車）　下午七點二十分（夜快車）

▲松江開　上午九點十四分（特別快車）　上午十點五十分（慢車）　下午二點四十六分（快車）　下午四點二十八分（滬禾快客車）　下午八點二十九分（夜快車）

▲嘉善開　上午十點〇一分（特別快車）　下午十二點四十七分（慢車）　下午三點三十三分（快車）　下午六點〇八分（滬禾快客車）　下午九點十六分（夜快車）

▲嘉興開　上午十點二十五分（特別快車）　下午一點四十一分（慢車）　下午四點十一分（快車）　下午六點三十分（滬禾快客車）　下午九點四十一分（夜快車）

▲硤石開　上午十一點〇二分（禾杭快客車）　上午十一點五十二分（特別快車）　下午四點十六分（慢車）　下午五點二十三分（快車）　下午十點四十七分（夜快車）

滬寗滬淞段

（注意）表內凡有▲符號者係與滬寗啣接車

●上行車●

▲上海開　上午六點三十分　上午七點三十分　上午九點三十五分　上午十一點二十五分　下午十二點五分　下午三點十五分　下午五點三十五分　下午七點十五分　下午九點十分　下午十點三十五分

▲天通菴開　上午六點五分　上午七點四十五分　上午九點五十五分　上午十一點四十分　下午十二點二十五分　下午二點　下午四點　下午五點二十六分　下午七點十一分　下午九點三十分　下午十點四十分

▲江灣開　上午六點十二分　上午七點五十二分　上午十點二分　上午十一點四十七分　下午十二點三十二分　下午二點七分　下午四點七分　下午五點三十三分　下午七點十八分　下午九點三十七分

▲砲台灣到　上午六點十七分　上午八點　上午十點七分　上午十一點五十二分　下午十二點三十七分　下午二點十二分　下午四點十二分　下午五點三十八分　下午七點二十三分　下午九點四十二分　上午〇點四十七分

●下行車●

▲砲台灣開　上午六點十五分　上午八點四十五分　上午十一點　下午一點五十分　下午二點二十分　下午三點三十分　下午四點五十分　下午六點十分　下午七點三十分　下午八點五十五分　下午十點十分

▲吳淞鎮開　上午六點二十二分　上午八點五十二分　上午十一點七分　下午十二點四十一分　下午一點十七分　下午二點二十七分　下午三點五十七分　下午五點十七分　下午七點三十七分　下午九點二分　下午十一點一分

▲張華浜開　上午六點二十九分　上午八點五十九分　上午十一點十四分　下午十二點四十八分　下午一點二十四分　下午二點三十四分　下午四點四分　下午五點二十四分　下午七點四十四分　下午九點九分　下午十一點八分

▲江灣開　上午七點十分　上午八點十分　上午十一點四十分　下午一點十五分　下午二點二十四分　下午三點四十九分　下午五點四十四分　下午七點三十一分　下午九點三十九分　下午十點十九分

▲天通菴開　上午七點十六分　上午八點四十六分　上午十一點二十六分　下午十二點五十六分

船期

▲輪船進口報告

七月念六號（禮拜六）進口：新江天（由甯波）　新寧興（由青島）　同華（由煙台）　隆和（由香港）　江安（由汕頭）　聯和（由長江）　大吉（由長江）　湖南（由吉古）　鴻利（由長江）

▲輪船出口日期

●長江班

江大（七月念七號　招商）　瑞和（七月念七號　怡和）　江新（七月念八號　招商）　新江天（七月念八號　招商）　安慶（七月念九號　太古）　隆和（七月念九號　怡和）　吳淞（七月念九號　招商）　江安（七月卅號　招商）　伏波（七月卅號　太古）　江順（七月卅號　招商）　長沙（七月卅一號　太古）　江華（八月一號　招商）　武昌（八月一號　怡和）　江天（八月一號　招商）　大通（八月二號　三北）　盛京（八月二號　太古）　吉安（八月三號　招商）　江永（八月四號　招商）　南陽（八月四號　太古）　新大通（八月五號　太古）

●甯波班

新北京（七月念七號　太古）　新甯紹（七月念九號　甯紹）　甯興（八月四號　三北）

●普陀班

新江天（七月念八號　招商）

●溫州班

[illegible]

●定海石浦海門班　●定海穿山班　●汕港粵班　●崇海班　●威海烟津班　●廈門香港廣東班　●香港廣東班　●福州班　●烟津班　●烟台安東班

●牛莊班　●溫州班　●青島班　●安東大連班　●香港小呂宋班　●馬賽班　●各國郵船出口班　●舊金山紐約班　●美洲溫哥武班　●西雅圖班　●孟買班　●美國倫敦班　●德國班　●意法美班　●意國班　●日本班　●爪哇班　●各國貨船出口班

赴歐之良機

凡欲赴歐洲，請向大美國航運公司總經理處啟事。

大美國航運公司總經理啟

上海南京路十號　電話中五〇五六六一…七

花旗輪船公司

瘡疹

主治：疹子痱子　圓癬皮炮　疥瘡膿瘡　爛腿癩頭　梅毒痔瘡　諸蟲咬傷

諸君如患花柳梅毒惡瘡等外搽此膏更須內服兜安氏養生靈藥清血解毒如此內外並施奏效自必倍速也

索書券

敝公司著有皮病繪圖小冊奉送顧客不取分文如欲索閱請將左列書券剪下填明地址寄下或本人持券來取

請給（時報剪下）兜安氏皮病新篇一冊

姓名

省　縣　街

各埠藥房均有出售每盒洋七角五分每打洋七元五角

上海江西路七十一號兜安氏西藥公司啟

兜安氏馳名藥膏

接要聞

沙面罷工交涉案之新趨勢

十九日上午十一時半、沙面工部局長高路士、特請馬超俊譚禮庭到工部局、討論調停罷工事、馬譚依時到局、高氏接見畢、馬云、貴工部所請、有何指示、高云特邀二君調停此次罷工事、並代表英法兩國領事請爲來此磋商、馬請昨晚貴領事團所討論調停該事、現在有何辦法、高答云、今工務局各領事、仍堅持須要護照及映相、該件恐無磋商餘地、馬答云、貴工部長是代表維持沙面治安執行沙面政權者、查世界各國憲法、尚有未完備之處、仍服從民意而行、貴工部所出之新例、不過一部份治安新條例、與憲法迥不相同、今願從民意之請求、於貴工部威信並無有碍、應負解決該事之責、高氏謂、如今日順從此請、恐幾日又有所藉口、沙面各董事及各住戶、乃納稅維持沙面行政經費、余(高自稱)亦是受各董事委託、余在議會上亦僅得一取決權、不能以個人純然代表担任取銷條例、現在各董事是未明各工人有何具體理由、要求取銷條例、馬謂我們華人因馬連氏一案發生後、貴領事處指爲華人所爲、及兇手之骸已獲、證明是安南人所爲、貴領事竟强佈此種條例、故沙面全體華人、引爲奇恥大辱、所以有此次憤激罷工、於是不約而同、聯袂辭工、言至此、高已無詞可辯、高云、今馬君理由既如此充分、即與二君(指馬譚)往領法事府再談、及抵法領事署、法領先事出迎、並云特請馬君出任調停今日之罷工事、馬答今我以個人資格而來、並無政府之命令、第深望該事早日解決而已、法領事道謝後、並言條例事非常之小、引起貴國人之憤激、異常不安、今工人們有何理由、要不映相並取護照耶、是否以外人爲敵人耶、馬謂不然、貴國是共和國否、共和國人民有何口號、馬又謂貴國是共和國家、人民是愛自由、爭平等者、敝國亦然、今貴國所出之苛例、乃不平等之待遇、故我國人有如是之反抗、法領事謂、苟當日之例、如果要中西人皆須映相及護照、則無今日之罷工、馬亦謂然、但是我們華人、祗有要求將十二條例取消而已、法領事毅然答曰、取消就是、繼又云將來或至三數月後、要中西人士皆一律有護照及映相事、亦未可料、馬謂貴領事提出此件、現時不能答應、法領事云、該事如果有一國不同意、亦不能行、不過恐將來要有此端手續而已、談至此、時已下午一時、領事等要將此事開會討論、遂約馬譚四時後再談、馬於是與譚而返、迨四時半會議畢、法領事與高路士親到長堤海珠路拜訪馬譚二君、將在領事府開會經過情形報告各領事已允許取銷十二條之苛例矣、遂約於二十日十二時、請各界派代表四人、到沙面茶會、解決此事、聞馬氏現已將此種辦法通告各界、並請舉派代表云、

▲英領事署會議苛例無結果　英領所託代表譚禮庭、容二十號上午十時、偕同工界代表馬超俊馬達生何洲泉施卜、聯赴沙面會議取銷苛例、查是日施卜因事未往、另有兩洋務文案及各界代表一共九人、直抵沙面英領事署會議、法領事及渣甸於仁等行大班、均預先到英領署坐候、迨華工代表到時、一一相見畢、即雙方開始談判、時已十時四十五分、先由華工代表等、提出復職五條約、(第一條)永遠取銷沙面十二條新例、及其他不平等之待遇、(第二條)恢復華人離職之原有職守、不得借故開除、(第三條)因新例離職華人薪金、於罷工期內、得繼續支回、毋得扣除、(第四條)沙面東西兩橋夜間須至十一時方得關閘、如過十一點鐘時、須由東家負責、工人得自由出入、(第五條)凡在沙面作工時間、最遲不得過下午九時、如過議會不在此例、不得過十點半鐘收工、並說明其理由、英領即應答允受第一條件、永遠取銷十二條新例、及其他不平等之待遇、但仍堅持須華人領照及影相、並謂此事中西一律、代表等力與辯論、謂領照一層、祗可預發空白照於洋行、以便轉發照填、惟英法工部局則謂須將護照存案、不能漫無稽核、對於第二條恢復華人離職之原有職守不得借故開除及第三條因新例離職華人薪金、得繼續支回、不得扣除兩節、英法領事亦諉爲係屬商人主權、不便答應、至討論第四條東西兩橋夜間須至十二時方能關閘一節、幾經駁議、始改定爲夜間十一時閉閘、第五條作工不得過夜候九時、即議會亦不過十時半一節、則並無問題、完全答應、各代表等、以英領事堅持影相領照、與完全應允取銷十二條新例不符、實知取消之不取消、且華人之僱傭於洋商與否、自有主權、勢非完全承認華工所提之五條件、決不復職、于是雙方均無結果而散、祗相約於二十一號下午四時、再往英領事署會商、各代表領之、於一時三十分退出沙面、將是日在沙面與英法領事會商一切經過情形、定於下午七時、在西堤茶居工會內宣布、並互相勗勉、倘二十一號沙面外人仍無誠意、則決堅持到底云、

▲沙面工務局之布告　華工實行罷業後、英法兩工務局爲維持沙面各外國居留人起居飲食起見、曾發出布告、並將譯爲華文、觀之可見英法兩工務種種佈置矣、其布告如下、(一)現狀、各華工已接得罷工傳單、准於十五日六時盡行去職、既無代表前往領事署或工務局提出要求條件、可知罷工首領、全無和讓之意以解決一切、且該決之新例、暫不施行、延期至八月一日始爲施行期、此次罷工、實爲未先警告而强爲抗制沙面居留人、(二)定設各科如下、供給科、運輸科、會食科、(三)供給科、各居民須親赴雪廠牛奶公司凍肉廠等處取給食品、必須按照貯有之品物取用、不能以個人之喜嫌而求取、所存架載品物之罌罐、須自行携備、牛奶樽壺、亦由買主自行洗淨、且不設掛賬、祗以現銀交易、並現須用義務製冰員若干名(四)運輸科、須用義務人員十二名、以爲提搬運食物赤牛奶廠之用(五)會食科、此科專爲不能自作膳者而設、此科設於域多利酒店內、由兆麻士管理、須用義務廚子五名、助理員八名(六)衛生(無甚可紀從略)

▲沙面戒嚴景象　十九日、沙面情形、比十八日尤爲戒備、東橋口法巡捕房、加派武裝法兵六名、印兵三名、西橋口武裝英兵二名、印兵一名、戒嚴景象、愈鬧愈兇、而沙面以內、除見有英兵法兵印兵武裝梭巡外、餘無所見、糾察隊執行職務、頗爲認眞、均在東西橋口之下、雖天雨烈日、仍然鵠立、舉動惟守文明、各界人士均稱贊不置、咸謂其熱誠愛國愛群、

▲各界一致慰問工人　十九日下午七時許、豫軍總司令樊鍾秀、派出參謀徐炎、至各界聯合反對沙面苛例大會、看視慰問離工各華人、並請恪守文明、該會定於二十日派員往東山樊宅致謝、又連日省內各團體赴會慰問離工華人者甚衆、而互助社紅十字會、並派會員兩名到會担任一切救護事宜、華僑聯合共業辦事處、眞相劇社、廣東總工會、東山洋務慰問團代表原順洪、中國國民黨農民運動演說團、各校學生、中國紅十字會廣州市分會、派報總工會、香港總工會等團體、均赴會慰問、及進一致援助之意、

▲伍朝樞赴港之所聞　聞十九日早、外交部長伍朝樞、搭輪赴港、係因往訪港督及英領事、解決此次華人離工風潮、以睦邦交、但有一說謂伍部長此行、係因私事云、

劉鎮華力謀固位

▲馬清宛舊部譁變

西安通信云、劉鎮華自兼督以還、處心積慮、日謀陝局之統一、其與劉同時在陝謀活動者、首推駐陝南之第七師吳心田、次則爲駐陝東一帶之閻治堂二十師、吳本係皖系、自駐紮陝南以來、極力與洛吳接近、洛吳在豫、代爲招練新軍、接濟槍彈、現據吳心田之親信人云、洛吳已密許於四川內部安謐後、即以吳易劉鎮華、近又據督軍署接到由洛方拍來密電、亦有此項消息、劉聞耗後、見刻下尚不至於實現、始則欲聯合陝軍以爲將來抗洛方之預備、繼因政務廳長郭涵、禁烟總局長坐辦孫績鉄、富秦銀行總理梁文淵、衛戍司令韓鳳樓(此四人號稱四兇)四人密陳、不主張利用陝軍、屢請胡景翼可畏、因陝軍就目前觀察、其軍界有實力與有聲望者、胡常首屈一指、現胡直接所部與間接歸胡指揮之陝軍、可達四師以上、亦非易與、迎盜入室、終非萬全之策、故現在鎮嵩軍系、決採不聯絡陝軍主義、惟劉惟恐朝晚易督之事實現、連日迭在私宅開軍事秘密會議、結果爲洛方又滙去餉欵三十萬、府方滙去八十萬、藉欲消滅易督觀念於無形中、至對陝軍計劃、則取消自殺政策、除派密人携帶鉅欵、向各處宣傳胡景翼聯奉空氣、使洛吳不見信胡景翼、免胡及爲陝患、一面又對於駐陝陝軍、不時示以離間手腕、郭堅舊部李熾兩部既早不睦、陝軍第二混成旅長高峻、又因其所部團長趙樹勳駐紮豫屬盧氏勦匪而失敗、駐交口多年之陝軍團長馬清宛、因反對劉攻擊陝軍侵略渭北最力、已若駐紮原之陝軍旅長田玉潔、將馬之所部改編、馬已下台離開陝境、其所部一部由駐羽金寇之甄壽山改編、一部由田馬之間、長白兩亭改編爲團、歸駐富平之馮子明指揮、據今早田玉潔電話報告、馬之舊部忽由交口譁變、現已派甄黨兩團嚴密防範、據其譁變原因、係田劉鎮華授意田玉潔、不許爲馬部闢餉、今其自餓、遂激成鉅變、自譁變後、即向西北逃竄、沿路搶掠、不堪言狀、渭北人士、因遭兵變之禍、咸認爲係劉鎮華之所賜、遂復行多人往京請願、二次運動驅劉云、

教育消息彙誌

▲蘇省留學第一試錄取姓名　蘇省歐美留學官費生、在南京省立第四師範舉行第一試、已誌昨報、茲將第一試錄取各姓名記錄如左、常道直、吳定良、夏承楓、江毗岐、吳俊升、朱履中、陳章、倪亮、顧克彬、陸士寅、唐志才、蔣士章、陳熹、趙秉衡、戴炳奎、吳嘉琨、諸葛恂、蔣希曾、陳寶書、陳思義、曹芻、莊前鼎、王家楫、共錄取二十三名、定二十六日舉行覆試云、

▲蘇州醫專昇格之省令　省公署頃指令教育廳云、呈悉查省校令後五年槪費、前於三月間、早經令飭該廳長通令遵照在案、該校在槪畫上之規定、係暫照現制辦理、此次呈報十三年度招收大學預科生簡章、顯與槪書抵觸、至昇格問題、在先行充實其內容、本公署六〇三八號訓令、雖有俟下年度省欵稍裕改辦大學之說、但下年度省欵是否稍裕、尙在不可知之數、此時遽即著手籌備改組、毋乃太早、所請仍不准行、仰即飭遵此令、

▲蘇八中甄錄新生　第八中本年招收第十四屆新生、各縣報名與考者有三百九十四人、念二日甄錄、念三日揭曉、廿四日榜示、計取高中文科一年生丁承康、理科喬守宸、初中一年張鳴森等一百人、備取洪正綱等二十九人、

▲蘇省整理教科及訓育辦法　江蘇教育廳准教育行政委員會、函送整理中等以上學校教科及訓育辦法、認爲切要可行、昨已通令各縣、轉行知照、其辦法如左、(一)責任　關於整理江蘇中等以上學校教科及訓育事宜、由江蘇教育行政委員會推請之專家與各校教職員共同擔負之、(二)順序　整理之順序、先從公私立中等學校着手、俟有結果、再行整理高等教育機關、(三)組織　關於教科、(一)國語、(二)算學(包括算術代數幾何三角解析幾何等)(三)外國語、(四)社會科學(包括歷史地理公民等)(五)自然科學(包括生物理化學等)(六)藝術(包括圖畫手工音樂等)(七)體育(包括生理衛生運動等)以上各科依次組織委員會、亦得擇要提前組織之、(關於訓育)組織訓育委員會、各項委員會應由教育行政委員會發起組織、並就其結果議訂施行方法、(四)手續　(一)征集各校現行方法與其改進之意見、(二)調查實施狀況、(三)聯合研究或分別研究、(四)編製報告送教育行政委員會、(五)期間　各項委員會、均應於成立之日起至長以一年爲一結束、

▲松江教育消息　松江縣教育局前日舉行各校學生國語競進會決賽、現經評判員發表、(師範)甲師之浦汇濤、(高級部)甲等五高之劉進生、六高之陳雪生、二高之耿嘉城、乙等某樹一高之壽晉康、一高之任赤我、四高之徐良仁、丙等二高之郭宗嘉、(初級部)甲等五高初級之朱文煊、景賢之朱培芳、新五之金鸝祺、拓一之杜士道、白一之姚士青、前二之盛桂華、新一之朱記芳、華一之朱家發、亭十七之張鳳南、二高初級之顧崇衡、乙等衛二之高子文、新一之朱竹筠、陳六之俞彩英、漕四之陸雪懷、張一之朱鳳翔、亭十二之張士良、官一之陸啓章、亭二之刁壽生、山一之吳小全、新五之陳尺木、山七之戚錫章、松六之高啓章、亭三之姜晉雄、涇二之李效良、寶女之朱靜吉、天八之宋建助、丙等呂二之吳振黃、四高初級之張錫藩、寶一之郭棣林、龍四之沈召生、丁等寶女之徐紫貞、李菊仙、三高初級之程念椿、趙鴻文、

▲省立三中校校友會、本屆開會、假城內黑橋景賢女中校、定八月一日舉行、是日上午修改會章、下午改選新職員、業由該會發出通知矣、▲松江甲種師範學校、於二十四日在縣教育局考試新生、業已揭曉、茲錄如下、正取十七名、汪璧、李福田、李蒲生、吳良幹、周寶書、封蔭生、胡曾洲、夏兆龍、倪志民、倪子蔡、程劍生、楊涵若、葉世雄、趙子儀、戴秉忠、繆景彤、薛晉洋、備取二名沈其容、唐恒林、蔣水分、

王言綸律師犯法案上訴理由書

上海王言綸律師、前因有犯教唆僞証嫌疑、經上海地方檢察廳提起公訴、由審判廳判處四等有期徒刑、褫奪爲律師資格二十年、王言綸當庭聲明不服、業已提起上訴、曾誌本報、辯護律師、延請張一鵬、蔡倪培、秦聯奎三律師、茲覓得張律師等爲王所具上訴理由書、對於原判、頗多攻擊、此案發生後、因係律師犯法、司法界甚爲注意、故此項上訴理由狀、在法律上亦頗有價值也、此案定本月二十九日在蘇高廳審理、屆時想必有一番雄辯也、原狀如下、

刑事上訴狀、上訴人王言綸、辯護律師秦聯奎、張一鵬、蔡倪培、爲不服上海地方審判廳本年六月二十一日判上訴人教唆僞証罪處四等有期徒刑褫奪爲律師之資格二十年、殊不甘服、續陳辯訴理由事、竊本案業於六月二十一日具狀聲明不服在案、茲就原判理由、除第一第二兩項所敘確定及自認之事實別無問題外、其餘均屬故入人罪、不得不逐欵辯明、以資印証、

一、原判理由第三項、謂「朱禹生於民國十二年九月二十六日遞辯訴狀一紙、並無請傳証人之陳述、乃於是月二十九日委任王言綸辯護、即同日狀請傳喚鄭筱星証明、該狀與捏造之供單、及王言綸聲請撤銷委任之書狀、其字蹟相符、又據朱禹生供稱、我未叫他請傳二個人、則係王言綸起意請傳僞証、已灼無疑義」等語、此係釋明請傳證人爲王言綸起意之根據、查二十六日所遞辯護訴狀、既未請傳証人、則二十六日以前、尙無此項意思、可以斷言、二十九日所遞請傳鄭筱星作證之狀、必於先一日撰就、亦可斷言、是王言綸僅於二十七日一日之內、將僞証之事布置就緒、方能從容進狀、試問王言綸與朱禹生固非熟識、即鄭筱星田季恒等、亦素未謀面、何以甘自犯法、以營救素不相識之朱禹生、然此猶可曰受其公費、意存偏袒也、若鄭筱星與王言綸、不過在事務所初次見面、亦何至於一言之下爲王言綸所蠱惑、且鄭筱星既承認照供、亦必先與田季恆講明、方可同時作證、而田季恆亦何至毫無顧慮、惟鄭筱星之言是從、縱使事機順利、絕無阻碍、然王言綸謀定計畫、旣須得鄭筱星之承諾、又須得鄭筱星再邀田季恒之承諾、輾轉相商、豈二十七日二十四小時之內、所能完成、至朱禹生供稱我來叫他請傳二個人、無論朱禹生爲反覆無常之小人、其言本難置信、而二十九日請傳鄭筱星之狀、明明朱禹生所自簽、(四月十五日供這狀紙他們叫我簽字的)且十月三日第一次審判筆錄供、那天鄭筱星託我到上海來買絨線、同他一道至五馬路鴻興旅館六號房間、又供、我八月十二日同他一道至五馬路鴻興旅館六號房間、又供、我八月十二日同鄭筱星買東西、沒有空、那裏好上火車呢、又供我那天同鄭筱星買東西、一天沒有相離、那裏同他上火車呢、以上三次之供、均在傳訊証人鄭筱星之前、而其所稱與鄭筱星買物各情形、已歷歷如繪、及推事問朱禹生、鄭筱星這個人、現在何處、則答、鄭筱星在證人候審室、是朱禹生與鄭筱星作證、明明在第一次公判、自行供明、即傳証人入庭、亦由於推事訊及而就近出証、則朱禹生所稱、未叫他請傳二個人之語、顯係信口栽誣、而原判乃視爲不可動搖之供証、其顚倒錯亂、又將奚辭、若謂偵查庭未經請傳之証、至公判庭始行提出、即屬受人教唆、此說尤無根據、刑訴條例三百〇三條第二項、被告雖經自白、仍應調查必要之證據、以察其是否與事實相符、又大理院判例五年上字五四七號、審判衙門非確有不易直接調查之情形、不得援起訴前檢察官廳所作記錄定案、(節錄大意)可見公判庭補正或另提與偵查庭相異之證據、本爲法所不禁、苟以是爲王言綸之罪狀、則凡檢察官起訴而宣告無罪之案、其證據必皆爲虛僞、必皆爲律師所教唆矣、此其故入人罪者一、

二、原判理由第四項、「朱禹生供稱捏造之口供單、係在審判廳開庭以前、由王言綸所交付、囑令照供、其單上藍墨水字、係王言綸在看守所大菜臺上所寫、與以上二點參照、其出自王言綸造意、尤極顯然、」等語、查朱禹生販賣鴉片煙本案、始則狀訴陳形士、繼則在高等廳自白、其爲反覆小人、衆目共見、謂此次所供、盡屬眞實、已不能無疑、今即假定其爲眞實、所謂單上藍墨水字、係王言綸在看守所大菜臺上所寫、如果屬實、則藍墨水字、係將初四日改爲初八日、十二點改爲十點、十二日上午八時、改爲十一時、十時至法租界、改爲十二時、此爲重要之改定、如果鄭筱星證明朱禹生於十二日並未到火車站之事實、出於王言綸之教唆、而以筆錄單交付朱禹生、使其照供、則所有鐘點關係、必早經裝點完局、自不能延至到看守所、與朱禹生見面之後、方用藍墨水筆改正、如果必延至到看守所與朱禹生見面之後、始確然、其與朱禹生覿面之後、所確定之時間、必出諸朱禹生之陳述、事理乃爲可通、今據此謂爲造意、自是矛盾之論斷、朱禹生在第二審調查庭雖供稱捏供單是王言綸律師交給我的、藍墨水字、是王律師接見時、在所內大菜台上寫的、而十三年四月十五日、在上海地方審判廳、推事給閱日記、問這是你記的麼、答、是鄭筱星到所接見時給我的、又五月二日在同廳推事給閱日記單、問、這是誰交給你的、答、是鄭筱星交我、令我照單子講話、問、是王言綸律師交給你的麼、答、我在蘇州時講錯的、問、鄭筱星何時交給你的、答、是前案在上海廳開庭前、來看守所接見我時交來的、又本案五月二十一日檢察廳偵查筆錄、問去年爾在高等廳上訴時、搜出筆錄單、是誰交你的、答、是鄭筱星接見時交我的、各等語、核與高等廳所供前後歧異、惟如高等廳所供屬實、則鐘點關係、非王言綸所揑造、既如上述、自當以第一審四月十五日五月二日、及偵查庭五月念一日所供爲可信、原判乃捨彼取此、奉爲金科玉律、此其故入人罪者二、

三、原判理由第五項、「朱禹生供稱、鄭筱星在王言綸接見以後、赴看守所、說外面已與王律師弄好、照單供就是、」等語、其言出之鄭筱星、而捏造之口供單、首特標明之鄭筱星三字、則該王言綸教唆鄭筱星到庭爲虛僞陳述、亦足證明」等語、查單首特標鄭筱星、係當筆所寫、據王言綸歷次供明、該單係其書記高臥生先與鄭筱星接洽、錄寫其口頭之陳述、及親自見面、再加盤問、始將藍筆改正、其所標鄭筱星三字、乃記明此係鄭筱星之言、揆諸情理、本屬可信、但原判先存朱禹生所供看守所交付之說、其成見牢不可破、故疑此三字、爲教唆鄭筱星爲虛僞陳述之鐵証、試問王言綸果爲教唆、豈肯自行標明被教唆之人、明白記載其姓氏、即不明法律之愚民、亦愚不至此、況原文爲書記所寫、獨此足爲犯罪証憑之緊要關鍵、反不假手於人、亦斷無此情理、若如朱禹生所供藍字在看守所大菜台上所寫、則已如前述、在接見朱禹生時、尤無必須告知被教唆人名之必要、原判論斷、終難自圓其說、此故入人罪者三、

四、原判理由第六項、「范亦純致朱禹生各函、均有關於律師之語、而十月初十日之函、更謂律師處亦早佈置一切、又謂鄭君即日來所佈置、包你安舒、鄭筱星致朱禹生函稱、昨日到王言綸處、云及兄之事、决定禮拜三到蘇來所面談、兄一切之事已調度、以此與前開各點參証、係由鄭筱星向該王言綸商取虛僞陳述之方略、愈無可疑」等語、查當事人聘任律師、其原望脫罪之心、無不切至、則范亦純致朱禹生各函、所謂布置一切、包你安舒、亦已調度、均屬旁觀慰藉之詞、並無特殊意味、況出諸范亦純函述、尤與直接証據效力不同、以此爲兩取虛僞陳述之方略、殊屬偏聽偏信、復查此項信函、均得諸朱禹生在高等廳看守所搜查、及陳形士竊取默寫報告而來、查陳形士呈出朱禹生致王號莊函、係九月二十六日、致范亦純函、係九月二十八日、該兩函爲看守所檢查員扣留、並未寄發、而陳形士默寫范亦純致朱禹生之函、係九月二十七日收到、其開首之語、即云兩函均悉、以下皆答覆九月二十六日九月二十八日所問王律師投遞上訴理由事件、夫二十六二十八之函、既未寄發、何以有此復函、此中情節、顯有可疑、以情理揣測、朱禹生之選任王言綸、直接者爲鄭筱星、間接者爲范亦純、與有利害關係者、爲朱禹生、第一審敗訴之後、此三人者均移怨於律師辯護之不力、乃羣謀計策、以救拔朱禹生、乃知有自白之必要、然自白之結果、必將究詰僞証之原因、而范亦純鄭筱星適當其衝、乃不得不坐實律師之教唆、以爲緩衝地步、故捏稱兩件、及高廳自白之供、必將王言綸拖入漩渦、以遂其移花接木之妙用、依此類推、所有搜出各証、必屬捏造故意被搜、証之上述三函之破綻、此項推想、十得八九、原判未能詳細推闡、據爲罪証、此故入人罪者四、

五、原判理由第七項、朱禹生向高審廳自白後、王言綸即以事實變更爲詞、聲請撤銷委任、查案情縱有變化、絕與辯護人無干、如係委任人有撤銷委任之意思、亦應向訴訟繫屬之法院、自行聲請、查委任人朱禹生無此意思、又無此表示、則係王言綸自知教唆僞証之謀已洩、急爲避禍之計、情節昭然」等語、查王言綸所稱事實變更、據六月七日審判筆錄、係得之夏誥銑律師轉述朱禹生之語、此語是何意味、雖不可知、從各方揣測、必指自白而言、既已自白、自無庸委任律師、原判謂案情縱有變化、絕與辯護人無干、疑其撤銷委任原因、別有作用、可謂無的放矢、又謂委任人朱禹生既無撤銷委任之意思、及表示、以爲王言綸知已洩謀、急爲避禍、無論果有此事、亦非一經撤銷、即能免禍、而六月七日朱禹生供夏律師說是代出庭的、他教我簽委任狀的字、我不肯、因我已自白也、與夏律師轉述之有變化一語、參觀互証、決非指教唆洩謀而言、至爲明瞭、又去年十二月七日第二審審判筆錄、問朱禹生你選任的辯護人王律師、有狀來聲明已同你解除契約、對不對、答、不錯的、此即朱禹生確有撤銷委任之意思、與表示、原判乃並審判筆錄未一翻閱耶、此其故入人罪者五、

原判列舉理由、無一允當、已如上述、其駁論三端、第一斤斤於筆錄與口供單之區別、無非充塞篇幅、與案情無關、自無庸加以攻擊、第二、朱禹生五月六日、雖受教唆僞証無罪之判決、而僞造證據部分、並未免罪、在朱禹生之意、苟能扳定律師、並僞造証據之罪、亦可卸責於人、故前後供詞、反反覆覆、其意圖諉卸之情、顯而易見、第三、認被告於教唆朱禹生僞供以外、另有教唆鄭筱星僞證之行爲、此固屬於該廳自由之認定、然認定之根據、僅僅口供單藍墨水筆所寫鄭筱星三字、更無其他証明、而即此藍筆所寫鄭筱星三字、其作用已於前節聲明、則並此根據之地、亦無存在之價値、所謂欲加之罪、何患無辭、此類是也、今更總核上述各節、簡單提出綱要如下、

(一)筆錄單爲鄭筱星所交、非王言綸所交(二)朱禹生之供、如果實在、則藍筆所請鐘點、必係照朱禹生口頭陳述、述語記載、其非教唆可知、如非實在、則更無教唆之可言、(三)王言綸既無教唆事實、則此單無論於何時入於朱禹生之手、均於本案無所影響、(四)第二審撤銷委任、有夏誥銑律師轉述之言、有朱禹生在高地兩廳問答之供、尤不足爲謀洩避禍之證明、(五)鄭筱星取去稿件、固以另件取去之後、或有一二留存、亦非王言綸所能隱匿、且均與本案無直接之關係、

尤可異者、本案當庭宣判、其主文爲王言綸教唆僞証之所爲云云、而送達判決主文、忽於教唆下加鄭筱星三字、並加以教唆田季恒僞証部分無罪一語、可見該廳於本案論斷、毫無主宰、必欲羅織成獄、以爲快其意何居、殊難窺測、且鄭筱星與田季恒之僞証、本屬一氣呵成、決無教唆鄭筱星者一人、而教唆田季恒者、另爲一人之理、現在田季恒在第一審、亦經自白爲范亦純所教唆、其與王言綸無涉、已覺顯然、應請鈞廳改判宣告無罪、並駁斥檢察官之上訴、實爲德便、謹狀江蘇高等審判廳公鑒、七月二十五日、

●適如樹木之根　凡患腫瘡痛瘡疥瘡等症者、雖屢敷各種藥膏、往往不見功效、因此種瘡患、適如樹木、敷藥之處乃表面也、其內部皮下、尙有大潘毒根、難免日見烈劇漲大、

●何以第威德松香膏能醫治之　敷用第威德松香膏後、即覺藥性直透皮膚、能達瘡患之根、此所以第威德松香膏有獨能醫治之功也、此膏乃消毒生肌之靈藥、用各種藥料配製而成、能直達病患之根、下列病者、爲善治秦盒記應定文君、經醫士醫治無效、敷用第威德松香膏紙一月、即獲治愈、應君來函云、鄙人因患瘡、曾延各處醫士醫治年餘、均未獲效、徒費金錢、旋購得第威德松香膏一盒、敷用一星期後、即覺效益、一月後則完全愈好矣云云、本公司即將此能奏奇效之同樣藥膏、供獻凡患皮膚病者、▲如貴處藥房適逢售罄、可購郵局匯票、掛號寄下、貨件即當原班寄奉

價目　大盒每盒一元五角　小盒每盒六角

各藥房均有出售

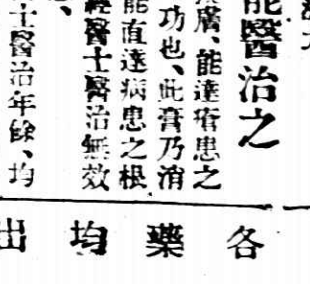

英商第威德製藥公司　上海四川路第三十一號　中華郵政信箱九四五號

第威德松香膏

◉蘇省議會議事紀

省議會連日開大會、關於省自治會議組織法、第二條之爭執、未能解決、在二十五日開會之先、兩派已調停融洽、支配選出之三十八、一方得五分之三、一方得五分之二、且加以某項條件、由調停人擔保、入塲後始得一帆風順、通同附帶條件、一併通過成立、茲誌其大概如下、二十五日四時、簽足法定人數、入會塲、楊成問議長、聞得外界來電、謂本會任期、截至三十一日爲止、八月一日議決之案、不能有效、是否確有其事、徐議長答、來電反對、確有其事、楊成又謂、此事應請同人注意、徐議長乃宣布昨日未經議畢之省自治法案、第二條請各議員繼續討論、胡允恭請以各修正案、依次付表決、計有周仁洙、吳廷良、吳輔勳、張長華、詹介臣、王朝幹、六修正案、主席挨次依法宣布贊成者全屬少數、最後以龐振乾（昨日之口頭修正、(一)省教育會及縣教育會、(一)省商會及縣商會、(一)省農會及縣農會、各聯合選出九人、(一)各律師公會聯合選出三人、付表決、乃得多數贊成通過、（此爲調停一方主張刪除市鄉意見）第二條之爭執、乃得以解決、秘書長又繼續朗讀至第四條、屠宜厚請改爲省議會選舉、由出席議員過半數、每票選舉六人、以滿三分之一爲當選、（此爲調停支配兩派當選人之辦法）多數贊成通過、此後至第十五條、均無異議、省自治會議組織法、二讀遂告成立、至此王浩如、忽請變更議程、先議補列日程第一案、吳月波等提議、救濟本省法統中斷案、多數贊成、主席決法宣布、表決成立、本會任期、延長至四屆省議會開會之前一日爲止、又變更日程議第二案、陳大猷等提議、停止縣會改選、並廢止市鄉選舉章程、以符憲法緊急動議案、多數贊成通過咨省長、至此遂續行開議、省自治會議組織法三讀會、省略朗讀、全體贊成通過成立、遂宣布散會、是日之成績、既將省自治會議組織法議決、又通過延長任期、誠爲省議會對內對外之偉大事業、惟延長問題、有無阻力與否、姑拭目以觀、茲將省自治會議組織法全部、及延長任期以免法統中斷案、附錄於後、

▲江蘇省省自治法會議組織法 第一條、江蘇省省自治法會議、以左列各團體選出之代表組織之、(一)省議會選出三十八人、(一)各縣縣議會各選出一人共六十八人、(一)各法定職業團體選出三十八人、第二條、各法定職業團體代表之名額如左、(一)省教育會及各縣教育會聯合選出九人、(一)省商會及各縣商會聯合選出九人、(一)省農會及各縣農會聯合選出九人、(一)各律師公會聯合選出三人、(一)前項所列各會、均以登載於團體名簿中者爲限、（說明）職業團體之種類、憲法並無明文規定、然依目前狀況、參以各種特別法令、應以教育會農會商會律師公會、四種團體爲合格、（會制憲規程亦如是規定）此外如工會一項、因現無合法之組織、暫從捨棄、惟律師公會所包括之人員、遠不如農商教育各會之多、故代表額數之支配、不能不有參差也、第三條、各法定職業團體、均以本法議決前、經各主管部署、依法核准成立者爲限、省公署應於本法公布後一個月以內、依前項之規定、按照前條第一項所列各欵、分別製定團體名簿公布之、第四條、省議會代表由省議會議員過半數出席、用無記名連記投票法、每票選舉六人、以滿三分一以上當選、如選至第二次仍不足額時、以第二次得票較多者、加倍開列決選之、但當選不以本會議員爲限、第五條、各縣縣議會代表、由各縣縣議會議員過半數出席、用無記名單記法、以得票過半數者爲當選、如選至第二次、仍不得過半數時、以第二次得票較多者二人決選之、但當選不以本會議員爲限、第六條、各法定職業團體代表、依左列方法選舉之、全省各教育會代表、用複選制、先由省教育會各縣縣教育會、在各該本會、用單記投票法、選出複選員一人後、齊集省治所在地、聯合選舉、以複選員總數過半數之出席、用無記名連記法、以得票過半數者爲當選、如無人當選或不足額時、以決選定之、全省各商會代表、用複選制、各總商會各商會、各選出複選員一人、聯合選舉之、其選舉方法、均適用前項之規定、全省各農會代表、用複選制、省農會各縣農會各選出複選員一人、聯合選舉之、其選舉方法、均適用前項之規定、全省各律師公會代表、以各該會會員總數之過半數、齊集省治所在地、聯合選舉、用無記名連記法、以得票過半數者爲當選、如無人當選或不足額時、以決選定之、（說明）省教育會省農會、總商會、與縣教育會、農會、商會、範圍雖有不同、而爲法定職業團體則一、本條規定、不取階級主義、一律選出複選員一人者、以憲法上既概云全省各法定團體、而並無如省議會與縣議會之分別規定、是對於同自一種法規所產生之各會、均認其有取得職業團體之資格、而爲平等待遇也、完無疑義、本條於教育商農各會、特採用複選舉制度、以其所包括之職業人員、無慮數十萬人、直接選舉、在事實上有所不能故也、第七條、省議會各縣縣議會、各法定職業團體、應同時各選出同數之候補當選人、第八條、凡非年滿二十五歲、完全享有公權、籍隸本省之人民、不得被選爲代表、第九條、省自治法會議之集會及會期、依江蘇省省自治程序法第四條之規定、第十條、省自治法會議、設主席一人、副主席一人、由全體代表過半數出席、用記名單記分次投票互選、均以得票過半數者爲當選、第十一條、省自治法起草、得由省自治法會議、選舉起草委員若干人、限期行之、第十二條、省自治法會議、非有全體代表、總數四分三以上出席、不得開議、非出席代表三分二以上同意、不得議決、第十三條、省自治法會議經費、由省議會預定數額、專案議決、並列入十三年度省地方預算、咨由省長照案支給、第十四條、省自治法會議各項細則、由省自治法會議自訂之、第十五條、本法自公布日施行、

▲江蘇省省自治程序法 第一條、江蘇省爲遵守國憲期、省自治之實行、制茲程序、以便及時籌備、第二條、本法於省自治法未實施前適用之、第三條、省自治法、依據國憲第一百念六條、組織省自治法會議制定之、第四條、省自治法會議、應於全數代表選出後、即行集會、集會後至遲須於六個月內、議決江蘇省省自治法全部、並宣佈之、第五條、省自治法會議、議決省自治法時、因關於施行省自治之必要、得制定其有關係之名稱法律、同時宣布之、第六條、省自治法未實施前、本省現在立法行政各機關、暫依舊制、繼續行使職權、第七條、本省現行各法令、除與憲法牴觸、及由省議會修正或廢止外、一律有效、第八條、本法自公布日施行、

▲提議救濟本省法統中斷辦法案 四屆省選、以選舉法抵觸憲法歸於停頓、三屆任期、轉瞬屆滿、省自治會議代表選舉法、甫經二讀、省自治之成立、爲期尙遙、在此法統絕續之交、宜有救濟之策、蘇省爲東南文物之邦、若謂可以廢除省立法機關、返諸前清宣統元年以前之舊、同人受三千萬人民付託之重、實未敢爲此主張、日來洪澤各地方議會、紛紛電馳、均以救濟法統中斷之任言、皐本會同人於此義無可辭、惟是救濟之方、苦無善策、報載大總統以此問題、提交國會衆院、多士延長三屆任期、至四屆省議會開會之前一日止、又直隸浙江等省、均經現在省議會議決、延長任期、以俟四屆省議會之成立、咨經各省省長公布、同人等籌維再四、覺舍此以外、實別無救濟之方、返諸宣統以前之舊式、既非同人所敢言、另籌組織代用之機關、又恐糾紛之益甚、爰是不敢引嫌、共同提議、將本屆省議會任期、援照直浙等省之例、延長至四屆省議會開會之前一日止、凡此不得已之情形、當獲全省父老昆季之諒解、至督促省自治之進行、乃本會無所旁貸之責、省自治早成一日、即我同人之責任早弛一日、此則願與我同人共勗之者也、是否有當、敬候公決、提議人吳月波、王惠軒、葉理封、章崇治、閻漢亭、沈士魁、高鐵珊、吳儒增、陳亞軒、王浩如、馬甲東、

◉要聞簡報

▲北京 近來新銀行團中人對於內部改良、雖多有主張、但此次英京之參事會、僅於十四日召集一次、會議即行終了、所議新銀團規約繼續一案、乃向銀團一種建議、該會並無決定之權、至於其他問題、亦未議到、不過僅在各銀行家之考慮中、與會議外之進行中耳、所有重要問題、須在明年全體大會方能提出決定、

◎京漢黃河橋、早屆危險時期、疊經比國工程師一再警告政府因欵項無着、故擱置至今、仍未修築、入夏以來、河水汎濫、橋身傾陷、危險已達極點、京漢局長趙繼賢、特召集局務會議、討論籌欵辦法、開經議決、將煤鹽兩項運費加價、每年可增收百餘萬、該路運欵項下、即每年可提出百餘萬、積至民國十六年底、可得七百餘萬、此橋建築費、非一千萬元不可、尙短二百餘萬、擬由包工商人墊欵、陸續歸還、或在國內銀行團設法籌集亦可云云、

◎遠東政府、在伯力雙城子等處、募勸公債、强迫華人攤派一節、曾經駐海參崴及駐伯力領事、重告外部、請爲阻止、茲外部於昨日照會嘉拉罕、謂據海參崴各華領紛紛報告、俄政府在海參崴雙城子等處、强迫華僑攤派第七期公債、查華僑在俄、不應有担任公債之義務、應請免予攤派云、

▲蚌埠 傳壽縣定遠匪患均吃緊、省垣電令衛隊機關槍連、徐排長率隊一排、帶機槍二架、於敬(二十四)乘車出發、間道赴定救援、

◎蘇軍趙團、訂今日(二十五)由壽回蚌、所有小火輪盡數開往、拖帶民船、如臨時無意外阻滯、約下午三時即可到蚌、

◎沈關招待蘇軍、已假定南山某旅公營房、爲其駐紮、

◎魯省退伍兵士三十四名、敬(二十四)過蚌北上、至直魯界遣回原籍、

◎警廳長馬祥斌修築安(慶)蚌汽車路、現距武殿僅三四里、

◎某當局、聞定遠匪勢猖獗、已密派便衣偵探、前往調查眞相、敬(二十四)由蚌出發、

◉南京短簡

◎省議會二十六日繼續開大會、完結上次臨時會、未竟議案之十三年度省地方預算案、

◎韓省長對於省議會、議決延長任期問題、有咨請內務部解釋之說、

◎齊督軍諭令高旦臻、迅赴淮安關監督任、以便李滿田早日來寧就軍署機要處處長職、

◎新委全省印花稅處處長胡家祺、有定於八月一日任事之消息、

◎韓省長以當茲夏令、各屬警備隊、剿匪勤勞、恐染時疫、特發給夏令藥品多種具領備用、

◎財政廳今日頒發平市官錢局局長李維垣六萬元、作爲基本金、諭令從速前往組織成立、

◎寧垣士紳創辦之婦孺救濟會、定於念七日午後二時、在凌莊巷籌備處、開會協商進行、

◎開赴皖省六安壽縣等處、剿匪之趙團長、昨日電致軍署、報告現正協同皖軍、嚴勦潰散餘匪、

◎滬寧鐵路 擬於特別快車內、裝設長途電話、以期消息靈通、

◎韓省長傳見各屬息借冬漕返省委員、詳詢各縣本年秋收狀況、及所借數目、

◎省垣煙售各種獎劵、各警區不同日舉行、商民以爲政令歧出、殊不可解、

◎韓省長以泰縣知事鄭輔東、欠解運河工程局畝捐、特將其記過一次、

◉杭州短簡

◎省自治代表七十餘人、今日在省議會開會、決定八月一日上午行開幕禮、袁永貞起草開會詞、

◎浙省各專門學校、擬自十四年度起依新制提高程度、呈奉省署核准、派醫藥專門校長李定、先行出洋調查、應需川旅費、在綢捐項下指撥、

◎第一中學校長、現鄭宗海不就、陸費逵亦不代、張教廳長、已聘北大教授沈溯明(吳興人)繼任、

◎省署以本省留日自費生、向係依照三年一月部頒管理留學日本自費生暫行規程、由省行政公署核准給文辦理、嗣後是否一律改由部發給留學證書、咨請教育部檢同增訂辦法、一併核復、

◎杭地檢廳起訴同級審廳云、查石立山(係杭州報代表)侮辱一案、業經偵查終結、該被告人指摘事實、公然侮辱、實係觸犯刑律第三百六十條之罪、應即處付公判、

◎餘姚鹽民罷工案、業經稽核分所、電令該處秤放局、將全數人員撤回、停辦公倉、並由杜運使、派餘姚場黃知事、迅回開導、以免再滋事端、

◎縉雲縣知事周曾棨、以省議員丁仁等、提出質問書內、關于吸食洋烟一節、昨特呈請省署、給假一月來省調驗、

◎盧督辦捐助海鹽縣立第一女子小學校銀二百元、由省議員李開福轉交、以示提倡、

◎二十六日下午、草橋門外火警、延燒民房二十餘間、

各縣消息

◎江寧

◉省農會議事紀 江蘇省農會、七月二十三日召集縣農會聯合會常會、當日到會者、泰興金山等十五縣、因法定數不足、改開談話會、僅將對於省農會請議省議會修正省自治法會議組織法審查報告案、先行討論公決、僉謂事關省憲、應再由到會各縣農會代表名義、通電省議會力爭、如省議會仍不諒解、以後由聯合會委員長徐瀛、省農會長何潤、繼續進行、其餘各案、均保留於秋季十月開臨時會續議、二十四日續到者江都泗陽等縣、仍不足法數、江北各會、復將保留之水利案提出、衆以江北水利、關係重要、詳細討論、議決先設江北水利協會一所、仍照江北商聯會呈請批准成案、於十日內用縣聯會名義、召集各縣農會水利研究會、及水利專家、於八月十日、開籌備成立大會、以期逐成水利研究團體、庶導淮治沂治運治沭、均得有備無患云、

◎蘇州

◉蘇省四路開始檢定教員 本屆第四路檢定小學教員試驗事宜、業經教育廳定於七月二十六日開始試驗體格、二十七日試驗學課、並指定在蘇城三元坊、省立第三師範學校內舉行、二十六日爲一師檢定小學教員、開始試驗檢查體格之期、吳縣鄭知事、特爲委分別派委十二學區教育委員王欣東等、臨塲監試、以杜弊混、而重考政、昨日常熟吳江等縣小學教員、由本縣教委率領來蘇、前往一師投應試者、異常擁擠云、

◉市公所討論改選問題 蘇州市公益事務所前因辦理市議事會改選事宜、曾派開會、商擬章式、規定期限、公推調查員等、分區調查、散發草票、俾各選民等均可持票、連同稅據、到所投報入冊在案、茲悉該所以限期將屆、投報之人、甲級選民已屬不少、丙乙級選民爲數無多、其間容有未盡周知之處、事關編造名冊、不能不重加討論、遂定於本月二十九號下午二時、開會集商辦法云、

◉縣署委員勘丈地畝 吳縣鄭知事因據業戶曹碧梧、呈請折糧一案、誠恐該地發生他人侵佔糾葛、昨特委派二科科員程瑞書、前往勘丈、並着具復核奪云、

◉水警三區油修師船 水警第三區長宋仲良、以現值夏冬、暑氣日劇、且熱度甚高、熏蒸尤烈、本區師船亟應循例修理、昨特令飭本區十一隊分隊長、迅將本隊防地簡單之師船分別抽出、作爲頭班上坡油捻、加工修補、油色光亮、船底縫線、灰舖塞緊、俾早日登江回防、二班師船、陸續上坡、除已訓令十一隊三分隊外、且已分令駐防崑山、常熟、吳江、平望之第十二十三十四十五各隊長、一體遵照、俾傷所屬各船、上坡油修、以重要云云、

◎無錫

◉開化鄉發生刦案 開化鄉念八四圖燒香浜、居民蕭根福家、於本月念四夜間、突來盜匪四人、兩人各持手鎗、一人手持雷筒利刃、越墻而入、先將蕭根福毆倒在地、用繩捆縛、並將根福之母秦氏、及妻宣氏、一併捆縛、即分入房中、細加搜刦、共被刦去洋一百餘元、金飾二十餘兩、始呼嘯而去、前日事主、由根福備同地保赴縣報案、請求究緝、縣署派警佐湯慶桐、下鄉勘驗、一面令飭水陸營隊、從嚴緝究、

◉流氓拒捕行凶 客民張玉和、(即張瞎子)於前(二十五)日下午、向北門外江陰巷合興飯館店主高鴻奎、索取債欵一元十角、乃高非惟不還、反糾集流氓王根寶等、併合之所謂斧頭黨者十餘人、將張瞎子痛毆、經該處崗警、至第一分駐所報告、由范巡官派長警張鶴齡、李資前往彈壓、詎王寶根等、愍不畏法、竟將張巡長用斧砍傷左臂左腰、二處、頓時血流如注、隨去之巡警見若輩如此兇惡、即奮力兜捕、獲得高錫奎、滕阿泉、高阿三、張漢文等四名、黨魁王根寶、乘亂逸去、遂連同張瞎子、一併解至第一分駐所、由范巡官訊問一過、即行備文移解縣警察所核辦、

◎松江

◉縣參事會之第三日 縣參事會於二十四日起開常會五天、第二三兩天祇有一二高小校請添初中班議案及小學教員請加足十二個月薪水案已誌前報、昨(二十六)爲第三日下午繼續開會、開議案爲(一)縣議會請決改選慈善董事案、(一)縣議會議決開闢小西門建築馬路案、(一)教育廳令教育局第一二兩欵之董事、參員不得兼任案、四件正在審查、尙未議決、

◎常熟

◉縣署訂期點交縣會文卷 常熟縣議事會議長問題、啀擾經年、迄無解決、旋因議長玉銓答復、應選海虞市議員、由縣呈奉省令咨部卸玉銓答復應選海虞市議員、不當[illegible]議長職務、自應認爲解除、由副議長依法遞補、[illegible]記文卷、應即檢交保管可也云云、趙知事當即[illegible]查照、並於昨午隨文函發、省縣議事鈐記一顆到館、訂於本月廿五號檢發全部文卷、除函知產處查照外、派三科助理蔣械公同點交、併函知張長派員點收、昨日縣會接收鈐記後、即將摹刊圖一顆截角、送縣存銷矣、

◎六合

◉息借冬漕近訊 楊知事奉派息借冬漕、當即在署議請商界領袖、及商會會長、籌議此事、各商堅不允借、楊知事已將會議情形、呈報省廳核示矣、

◉霪雨成災 入夏以來、大雨滂沱、低窪之田、均被淹沒、已誌本報、昨今兩日、連天大雨、山水暴發、河水陡漲數尺、東南西三鄉、均成澤國、蒔蘆金龍袍洲、一帶圩田、岌岌可危、天若不霽、水災恐難幸免云、

◎鎮江

◉淮北匪患續誌 淮北沭海兩屬各鄉、土匪嘯聚、勢甚披猖、現經海州鎮守使白寶山撥派軍隊、馳往痛勦、並在滸海交界之大新集二集等處、格斃積匪李三等四十餘人、生擒要匪數人、匪已四散、聞白鎮使刻正加派弁兵、認眞追勦、以清匪源、

◉組設區教育會 鎮屬揚中全縣學校、計分六區、各區向無教育會之設、今市鄉教育團體因交換知識、聯絡感情起見、特先後組設區教育會、刻下六學區、均已宣告成立矣、

◉大雨後之鎮江 鎮郡金山河荷花池小街一帶地方、地勢低窪、故每至大雨之際、各該處即積水數尺、現因昨日(二十四)大雨滂沱、該處頓成澤國、惟城內外民間房屋被雨冲淋、塌倒屋塌者不計其數、江潮亦續漲三尺、致東馬頭甘露寺江干一帶、水已漫岸、交通斷絕、當雷雨交加之際、西塢街一帶電話線突發生障礙、以致電話不通、現該局業飭匠修理、並發出布告通知西塢街各用戶、一俟修好、即可照常通話云、

◎揚州

◉漲潮漫決圩堤 瓜洲六七八三圩、濱臨大江、因日來江潮陡漲、大雨時行、頓遭漫決、聞損失田禾在一千餘畝、而接近該圩之長途汽車站房、亦被坍卸云、

◉令知仙鎮停輪 縣署奉鎮江關監督訓令、以據仙鎮商會長闞立亭函據仙鎮小輪戴生昌等開行鎮仙班、請援大達航路、繞道二道橋行駛、又據中洲鄉議會議長夏雨蘋、早請扣留闞單、停止開行、查該兩會、同在一鎮一鄉、情詞適相抵觸、現在江潮陡漲、霪雨連綿、農田之圩岸、重於行旅交通、各小輪均早已飭停、大達亦未便獨異、該鎮戴生昌等局、尤不得有所藉口、除咨稅務司轉飭大達輪停駛、免肇事端外、仰即分轉該兩會遵照云云、

◎高郵

◉續誌留駐防軍 邑境廣沛鄉臨時董事吳潮等、前以該鄉毗連皖境、匪勢吃緊、雖經黃旅長派董逕長帶隊巡緝、仍恐一旦有兵去匪來之患、特分請縣署轉呈軍民兩長、請求留防、以安人心等情、迭詳本報、茲聞縣署昨奉軍民兩長令云、呈悉、吳潮等逕呈到署、會批案前據該鄉董事具呈前來、業經咨行安徽馬督理、並令第一旅黃旅長查明勳辦在案、究竟該鄉有無常川駐防之必要、候再令黃旅長就近妥爲查核辦理、仰併轉飭該董知照云、

◉撈石修理城根 北城外之護城河、爲往來與化、寶下河各縣之要道、詎由北門水閘至傳公橋一帶城根石磐、年久失修、石塊紛紛墮落河中、又値水小之際、以致交通梗阻、船隻鮮油、商船頗感不便、現聞有萬豐醬園店東王祥甫、阜通米號詹某等六家出資僱工撈石、以利行船、一面報告商會函請主管機關派員督工、俾石塊移遷原處、恢復舊觀、城垣歸教育局管理、聞商會王會長業已據情函致丘局長派員會同經辦各商、代辦工人妥爲修理矣、

◎海門

◉抵制捲煙特稅之醞釀 海門經理英美南洋永泰和等煙商、昨接上海捲煙公會來函、並附來蓋章冊一事、略謂該業自捲煙特稅實行、手續加繁、銷路則減少十分之三、累經請求當道取消、不得實效、特將蓋章冊寄上、飭令煙商加蓋圖印、速行寄滬、俾直接呈請政府取消特稅、以挽營業困難等情、該經理等接函後、均極表贊同、特於即日、持至各大小捲煙商號、加蓋御東圖記、擬明日寄回滬會云、

◉雜穀因旱漲價 海門久旱不雨、河水乾涸、米價因之日增、雖經縣署禁屠祈禱、而終無雨下降、貧民小販、因米價昂貴、改購雜穀充飢、不料近日各種雜穀、如赤豆高粱元麥等、每石亦增一二三角不等、實因存貨日見稀少之故云、

◎清江

◉民生艱苦之種種 清江洋價日高、每元可易銅元一千九百八十五文、百物因之昂貴、米價尤漲、已逹十元以外(每石一百四十斤)或謂由於外逝、來源日少、或謂由於囤積、居奇操縱、總之淮陰係缺米之地、仰給外縣、故有此苦、淮陰縣有豐濟倉、爲備荒而設、積有稻六七千石、倉董王東白等、主張出售、地方人士、頗不謂然、已由職員方軼羣等公請雇工做米、在浦平糶、以平市價、未知各倉能否允准、

◉救火會之驗龍忙 夏歷六月二十三日(即七月二十四日)俗傳爲火神誕日、清江救火聯合會於此日例有演龍之舉、是日由警局長黃柱芳爲總指揮、次序及規則如下、(一)洋水龍均定午後四點鐘齊集、由火神廟大門進、由救火會門出、(一)洋龍在馬路驗龍碑前試驗、(即在南馬頭取水)(一)水龍在驗龍碑北試驗、(即在北馬頭取水)(一)驗龍順風對汪放水、勿亂秩序、(一)各龍隨到隨驗、毋庸比試、(一)各龍齊集時、各龍董均應在塲、切實照料、(一)各龍齊集時各龍夫應聽總指揮命令、(一)各龍驗畢後、洋龍向東、水龍向西、分道散會、

◉萬坐辦赴揚公幹 河工上游坐辦萬小菴、昨日趁輪赴揚、其任務可分兩種、(一)往督運局參與河務會議、(一)轉往南通、謁見督辦張嗇老、請撥伏秋大汛防護經費、

◉呈請維持鹽工 西壩貧民、以運鹽爲生者、不下萬人、近以改由隴海路運、不久實見、工人生活、難以維持、前經運商代表楊蔭南等具呈省長、請予救濟、業奉照准、轉咨鹽務署設法救濟、俾得衆等叩顧、茲又有三市團總郭兆富、趙鳴琛等呈請灌陰縣轉詳省長請予維持、

◎徐州

◉商會新職員就職 銅山縣商會改選各項職員、已竟完全產出、業誌前報、現悉各該新任職員、均於二十二日下午在商會行就職禮、新任張會長與前任趙會長亦均交代清楚、

◉捲煙稅局長更調 徐埠捲煙稅局局長吳立莊奉省令調省另候任用、遺缺委徐海道署科長趙馥菴接充、

◎杭州

◉新浙江報社代電 各報館公鑒、本報爲刊載西教士梅藤更汽車橫衝直撞一節、於昨晚被警廳封閉、並派警探逮捕本報記者、似此國際資本帝國主義者、勾結國內媚外官吏、摧殘輿論、將何以申民權而維正義、同人等恥國際之蒙垢、敢乞援於同業、臨電震悚、無任翹企、杭州新浙江報社叩、

◎嘉興

◉發給省自治代表證書 嘉興等六邑聯合複選省自治會議代表、早已竣事、現在八月一日、開議在即、第二區複選監督李壽慈、奉到張省長發來省代表當選證書三紙、飭令查明核發、遵即照報、當在本區商會當選人沈鈞儒、(隸籍嘉興)、殷由本縣核發、其教育會當選人夏鳳歧、(隸籍嘉善)、農會當選人馬義新、(隸籍崇德)故已分函兩縣知事、請其將該項證書、就近查明轉發矣、

◉牌示斥革不法催徵吏 嘉興糧櫃催征吏錢深靑、在干店一帶、劣跡多端、經人控告、請求查究、現由財政公所周會辦開庭審明、聞於昨日將該吏斥革、牌示知照、以示懲儆、

時評

◉北京軍人殺警案 （素）

公府衛兵滋鬧妓館。警察往視。被其殺死。衛兵之倚勢橫行北京之毫無法紀於此可見一斑。

警察負維持治安之責。無論何人違反警例擾亂治安。均當干涉。警察辦理得宜。地方治安可保。是以職責非常重大。惟是北京警察處於種種勢力之下。不免多所畏避。此次公府衛兵在妓館滋鬧。警士趙某前往干涉。巡長馬某跟蹤探查。可謂盡其職責。乃一則被殺。一則受傷。軍隊屢屢擾亂娼寮。至將令游行示衆。尙不足戢其兇暴殺害警察之事。竟出之於公府衛兵。曹錕平時不能約束部下。大可概見。警士之死。警長之傷。果誰之過歟。

北京警餉積欠多月。警察時有逃亡。招補已感困難。公府衛兵薪餉不欠。以彼例此。厚薄懸殊。此次殺害案件。如不能盡法嚴懲。殊不足平警界之憤。且軍隊日事滋擾。紀律蕩然。不特娼寮被其蹂躪。警察被其殺害。北京治安。亦大可慮也。

◉咳嗽及時症等疾病

▲在溫度減低之時季須服啤士以免傷風

胸中及肺部最易受傷之時、不必在最冷之天氣、而實在溫度減低之時季、蓋在此時季中、喉管及呼吸、均呈非常之狀況、傷風及時症等之病菌、最易侵入、倘能服啤士藥片、則可以無憂、並可清除喉管及呼吸之道路、減除病菌防腐等之力量、因此種藥片、對於呼吸、負有補力、消止疼痛、他如患有咳嗽傷風喉痛時症及各種胸部病症者、服之亦能立奏奇效、因此啤士藥片、人人均應即日購置、行於冷空氣中、可服之以防受寒、凡在稠人之區、及旅行時亦不可不備、各藥房中、均有出售、用玻璃瓶裝、瓶口黏有封條、總發行所、上海江西路六十號德康有限公司、

商情一覽

金融

國外滙票（七月二十六日）

各國票價（七月廿六日）

國內滙兌（星期六）

內滙市況（七月二十六日）

金市（七月二十六日）

銀市（七月二十六日）

錢市（七月二十六日）

蘇州金市（七月念六日）

蘇州錢市（七月念六日）

銀洋往來（七月廿六日）

外國股票（星期六）

橡皮股票（星期六）

查倉單（七月二十六日）

食品

滬南米市

滬北米市

茶市（七月二十六日　星期六）

油豆餅

雜糧（七月二十六日）

無錫米麥

交易所市況

上海證券物品交易所（七月二十六日　星期六）

上海華商紗布交易所（七月二十六日　星期六）

上海麵粉交易所（七月二十五日　星期六）

上海華商證券交易所（七月二十六日　星期六）

上海華商棉業交易所（七月二十六日　星期六）

海外棉電

大阪三品市（七月二十六日電報通信社電）

燃料市況

煤油（七月二十六日）

大連電報（油豆餅之價）

大阪紗現市

紐約棉花市

利物浦棉市

孟買棉花市

平肝順氣　肝氣散

本公司製肝氣散發行十年靈效卓著，主治肝胃氣痛、胸膈飽脹、食積氣滯、痞塊作痛、惡心嘔吐等症。發時服下二包，重者每日服三次。功能平肝和胃順氣，消滯健胃消食。平常每飯後服一包，能……

胃病治療說明書函索面取

定價：大盒四十五包售洋二元，中盒念二包售洋一元，小盒十包售洋五角。外埠函購郵票十足收用並奉送。

總發行杭州清河坊巷口大生製藥公司　上海南京路中大生製藥公司

中國通商銀行謹白

本銀行招集商股資本五百萬兩，現已收足二百五十萬兩。總行開設上海，各處經辦匯兌及押款，凡有放存銀兩或半年、長年存款，一切交易無不周妥克己。並備高大洋樓一所，押租貨物、租用銀兩，均可公道。特此佈告。

華泰洋行

本行新由英京運到經緯儀、水平儀、標竿、標尺、繪圖器以及測量等應用器具，靡不全備。賜顧者請駕臨四川路A一百卅三號，庶不致誤。本行啓

有正書局新出

清宮藏　宋元寶繪

▲五珂羅版彩印　▲定價三元八角

此冊係大內所藏，經仲審定，如宋徽宗、林椿等之花鳥，張篤行、王振鵬、吳廷等之山水，劉松年等之寫生，高古秀麗，各盡其妙。又精印訂，精美誠畫家所宜快觀也。

尚有：宣和畫譜　宣和冊　王石谷臨宋元冊　趙孟頫書冊　王麓台做宋元山水冊　沈石田做宋元冊　吳一君做宋元冊（等）

先施樂園

十大特式

東書場：優美班　文武京戲　左錦山　男女魔術　百代公司　長片影戲

西書場：錦左山　徐大玉　于秀平　孫竹明　沈桂英　金哈圓　男女魔術　梨花大鼓　梨花大鼓　單弦拉戲　改良申　滑新稽戲

南書場：霓裳女子新劇團來　是孫娥　改良申曲

北書場：范素貞　老東瓜　于桂芬　香花會　蔣婉貞　時新本灘　滑稽大鼓　京音大鼓　南北時曲　女子蘇灘

十大：生番女　飲冰室　天台幻境　照相館　梯雲橋

特式：尋詩處　摩星塔　別有桃源　游戲室　小廬山

遊券價目表　門券一角　月券二元　▶電梯門券角半　電梯月券二元半◀　童僕減半

特等牌鋼線網球拍

永遠不壞

此種球拍輕重相宜經久耐用網線緊張網面寬大彈力較強不易戳破且又價廉東方人用之尤宜因此種球拍乃世上最新發明之佳品也批發扣佣優厚代售亦可請函致本公司接洽可也

每只洋念五元

總經理漢豐公司　上海四川路廿九號

電光牌　國貨　衛生毛巾　棉織機器

本廠所出各種衛生毛巾久已馳名遐邇惠顧諸君允為國貨特色茲因振興實業起見將數年有心得之各種棉織機器精心製造廉價出售原以挽回利權不牟厚利俾有志實業者得所問津焉

本廠出品名目繁多不及備載備有圖說函索即寄

上海三星棉鐵工廠謹啟

總發行所上海閘北寶通路中興路　製造所上海引翔港華德路底　電話東376

總經銷處　英界二馬路九十一號　電話中二八三四

金城銀行

總分行辦事處地點　天津　北京　上海　漢口　南京　下關　哈爾濱　鄭州

通匯地點　國內外各都會商埠均有代理機關

股本總額一千萬元　收足五百五十萬元

公積共計一百萬元

辦理銀行一切業務兼收各種儲蓄存款

石濤長幅山水

此石濤長幅山水益用五彩珂羅版印成八尺定價大洋二角八角

上海北京天津有正書局發行

圖房

最合精雅客室及閨房之陳設用品

[已出十六種　每書五角　彩印所精]

（定價自一元八角至四元）

（一切詳載目錄函索即寄）

有正書局發行

夏令衛生之保障品

百齡機

時屆夏令○氣候漸熱○疫菌佈滿空氣中○一觸即發○若不考究衛生○度此四五六月等炎熱天氣○實在危險之至○百齡機○是衛生要藥○春夏秋冬○男女老幼○無不宜服○經中外名醫之公認○及數十萬服過此藥之士女來函贊許○乃全地球獨一無二之衛生品也○夏令服之○於人身有十大保障○

（一）保障血液稠紅　抵抗疫菌侵入

（二）保障精神充足　不畏夏日炎蒸

（三）保障脾胃兩健　不發霍亂吐瀉

（四）保障心神甯靜　不致大汗淋漓

（五）保障夜睡酣暢　不致怕熱失眠

（六）保障營衛調和　不會常患感冒

（七）保障消化力強　不使積食停滯

（八）保障大小便暢　不使尿少便閉

（九）保障腦筋強健　不會頭暈目眩

（十）保障體力增加　作事不覺疲乏

百齡機小瓶每瓶一元每打十元　百齡機大瓶每瓶二元每打念元

總發行所　上海愛多亞路大世界過街樓口　九福公司　電話中央三四四二號

分發行所全國　中法大藥房　中西大藥房

分售處上海　先施公司　永安公司　外埠各大藥房均有出售　尊處如有未分銷處可以直接函本公司郵購

本埠新聞

關於總商會之消息一

駁復日禁華工入國

與日華實業協會往來函

日本嚴禁中國勞工入國、曾由國內外團體一再表示反對、本埠總商會、曾致函日華實業協會、託上海日本商業會議所轉達、茲該會昨已接到日本商業會議所來函、轉到日華實業協會復函、總商會當再據函駁覆、茲將各函分錄如下、

▲日本商業會議所來函　五月十五日貴會爲貴國勞工日本入國問題、曾致日華實業協會一函、囑爲轉達、茲已得其覆書、另紙錄奉、即希察入爲幸、此致上海總商會、

▲日華實業協會來函　逕復者、前由貴地敝國商業會議所轉到華翰、對於貴國人來敝國限制登岸問題、有所指陳、足見顧全並尊重兩國親善之旨趣、昭然若揭、無任欽佩、敝會因先就敝國當局叩詢該件始末、並請其表示今後處置方法、據云爲維持國內之公安秩序及衛生起見、對於入國者設相當之制限並取締、非對於貴國人特有所謂差別之措置、即對於英美及其他各國人亦同此辦法、現對於俄國人之入國者、且須納保證金一千五百元、即其僅爲旅行而通過者、亦須納保證金二百五十元、最近拒絕入國之俄國人、其數已達數百、雖無禁止勞動者入國之意、不過須經地方長官之許可、方能入內地、(即任何地方)居住及從事業務、惟現時敝國有以外人入國手續爲不正當之紹介爲業者、例如對於非商人之入國者、則爲之假設商號及假造貨提單或假商用交易書類、而以商人名義註冊、甚者於入國之際、在船上一時貸與以所定之入國提示金、迨上岸後又收回之、如是種種僞瞞官憲以入國者所在多有、有毫無資財入國未幾、即改爲勞動者、有食鴉片嗜賭博或誘拐幼兒者、加以敝國經濟界異常緊迫、人民不得職者甚多、其生活上困難之結果、因此不免有增加犯罪之傾向、然自治安維持之點言之、則欲防止是等之不正行爲、對其入國時爲相當之取締、誠有所不得已也、桉之明治三十六年中日兩國締結之航海通商條約、亦無抵觸云云、此敝國當局所表示之意見也、總之敝會對於來示所企圖兩國親善之旨、屢向敝國政府當局進言、對於貴國人入國問題、務必取寬大之處置、取友好之態度、特爲轉達、即希鑒及是幸、敝會之旨趣、原如來示所云、由經濟提携、以促進改善兩國之友好關係、此次貴國人入國問題、既承開示大見、直陳無隱、敝會至爲滿足、倘望今後對於阻礙兩國人士之友好問題、仍不惜率直交換彼此意見、是則敝會對於貴會正副會長所再三致意者也、此致上海總商會、日華實業協會會長澁澤榮一同拜、

▲總商會之復函　敬復者、本月二十二日由上海貴國商業會議所轉到惠函、欣悉前次本托商辦之華人赴日阻難事件、蒙向貴國當局竭力斡旋、已允對於地方官吏更發訓令、對於華人赴日問題之處置、務必採取友好態度、諸荷盛情、不勝感激、惟承示貴國當局意旨、敝會尚有未盡釋然者、既奉來示以不惜率直交換彼此意見爲囑、用敢再有所告白、尚祈垂察、查貴國當局以最近拒絕俄人入國已達數百、指爲並非對於敝國人有所差別待遇、敝會以爲俄國自政變以後、與貴國尚未修訂新約、恢復邦交、而赤化宣傳、尤覺在在可慮、是以不能不特設制限、似難與敝國人相提並論、至於英美人亦同此制限云云、敝會以爲英美等國語言禮俗、與東方大殊、而工價又較東方爲昂、故歐美勞工決不致遠赴東方另覓工作、而貴國工廠亦決無舍去廉價之亞洲工人、改雇高價之歐美勞工之理、至於華工則情形不同、在震災以前、即有多數爲貴國工場所使用、散處於京濱各地、貴國當局雖自訂設此相當制限、並非專對敝國、實則歐美人在事實上固絲毫不受其影響、所受其影響者、惟敝國工人而已、進一步言、美國對於亞洲移民固有制限、英則除其本部三島外、其他屬地、亦大率設有類似之制限、貴國對於英美人之入國、即使設有與他國一律之取締辦法、固尚不失爲稱物平施之道、至於貴國人之居留敝國者、據滬埠密勒評論報所載、共有十四萬四千四百三十四人之多、此十四萬餘之僑民、工人小販、占其若干、雖未確悉、然默揣當不在少數、敝國固來去聽其自由、絲毫不加以妨礙、貴國當局得毋謂此係國力國情不同之所致歟、然兩國既日講親善、則凡事當從感情上立論、而不當從權力上立論、一方既享優越之待遇、彼方自可要求對等之圖報、此亦國際情誼所應有也、貴國當局表示其無禁止勞工入國之意、自因光緒二十九年兩國所訂商約、並未列入禁工條文之故、而下中節對於非商人之入國者、又謂有種種不正行爲、應施以相當取締、前後論旨、似屬未能一貫、敝會以爲貴國警政修明、防閑嚴密、果有以不正當手續介紹外國人之入國爲業、則早應隨時檢舉、依法訴追、使此風絕於息止、乃自民國十年起、華人赴日被擯回國者、甚至船船每次同航、有數十人之多、是受損害者爲華人、而以不正當之介紹爲業者、依然逍遙事外、如貴國當局所謂現時仍有此種情弊、皆由貴國警吏徒注意於上陸之華人、而未於國內不正當之介紹人加之意也、且所稱對於非商人入國而爲之假設商號與使貴國當局無禁止勞動者入國之意、則該介紹人何必爲此蠢限、是所以釀成今日糾紛之因、皆由於無禁止入國之明文、而有禁止入國之暗示所致、況查歷來被擯回國之華人中、尚多販賣靑田石與紙傘之小商人、彼等雖無商號、而有商品、與貴國人在華手提藥箱之小販、行逕相似、乃自民國十年以來、此輩被驅遣回國者、不計其數、至於震災以後、則併舊時商店之傭人、以及在橫濱營業之廚師理髮師等、而一概禁阻、無怪敝國輿論憤慨、以爲此直阻絕敝國與貴國通商之途、使敝國人民不得回復橫濱震災以前之營業而已、貴國下級官吏、奉行過當之處、未必爲貴國當局所深悉、故其對於貴會之宣示、有不如敝國人民所親身領受之眞切者、甚願貴會向當道諸公、乘機一爲傾吐也、貴函謂已奉貴國當局對於地方官吏、更發訓令、對於敝國人入境者、務必採取友好態度、敝會甚樂聞此言、惟貴國警吏執行此等事件、無非以新設之苛例二條及担保書八條爲依據、如果苛例不廢、則所謂友好態度、亦無從實現、而糾紛終於無日解除、甚願貴會以親善之本旨、爲繼續之建議、感荷高誼、曷有旣極、除鳴謝外、合再濱陳、即祈亮察賜復是幸、此致日華實業協會會長澁澤榮一、

關於總商會之消息二

反對舉辦附加振捐

昨開臨時會董會

本埠總商會於昨日下午四時開臨時會董會、到會董榮宗敬袁履登趙晉卿葉惠鈞虞洽卿聞蘭亭謝少山朱吟江說蘭舫顧馨一沈潤挹等十餘人方椒伯主席、討論要函兩件、(一)北京閣議通過舉辦附加振捐案、議決分電北京及蘇省長反對、(二)海關徵求改訂貿易冊格式意見案、議決徵集有關係商業機關意見後、再行會議具意見正式答復、茲錄其致北京原電如下、北京分送顧少川王叔魯程仲漁顏駿人高澤畬吳秋舫先生公鑒、報載有日決議舉辦郵電路航關稅附加爲振災之需等語、查賑捐係慈善事業、應聽人民樂輸、國內市面凋敝、農商交困、民九及十一年兩次附加、人民反對文電、案可盈寸、應請尊重民意、迅予罷議、上海總商會叩宥、又致省長電文與上同、僅最後「迅予罷議」四字改爲「迅予力爭」、全文故不具錄、

關於總商會之消息三

選長爭潮中之意見

尤森庭主張公開解決　陳佐唐主張卽日開匭

總商會會員尤森庭昨函總商會云、逕啓者、上海總商會、爲我全國商人所信仰、商人之精神聚焉、中外之觀瞻繫焉、乃邇爲選長問題、此鬨彼爭、已近僵局、談法律者、言之鑿鑿、論事實者、依據鑿鑿、森庭一介商人、按諸法理、固屬茫然、惟在商言商、目擊我最清白最高尚之總商會、并得聲譽損耗、環境如斯、悲乎不悲、此種惡例一開、已爲千古罪首、他省尤效、各國轟聽、誰尸其咎、總之是案之所以成如斯糾紛者、其禍甚即起於一二人之爭議、而抹煞大多數之公意、甚且假法律爲護符、藉公論而逞私見、致使會長不能產生、會董發生辭職、會務陷於停頓、是不啻將我公有之商會、爲一二人之犧牲品、其蔑視商會、即汚蔑我全體會員、尤其是借動外力、希圖壓迫、明知此老穩健、頗被利用、然自此爭省愈爭、愈鬧愈趨而愈深、形勢亦愈迫而愈危、致有十七日開匭中梗之結果、而一人之爭抗、得摧殘多數之同意、是開自有商會以來未有若是如斯之惡例也、國會議員、吾商人鄙之曰猪仔、以爲藏垢納汚、莫此爲甚、而今則與及自身矣、或謂議會尚有政治之作用、黨系之關係、吾商人之商會、乃商業上最純粹最淸潔之主要機構、商會之所推舍、其爲德高望重衆所允孚也無疑、彼至執爭議者、果有若何作用而使然耶、森庭對此、又茫然而不知其索隱也、聞昨今各報一則曰調停甲方、再則曰乙方疎通、何若商人最高尚之法團、不就正當堂皇之解決、而惟出此秘鬼莫明之行動、森庭竊有未取焉、覩此現象、調停當無結果、長此以往、益難收拾、爲今之計、直截了當、不如召集會員大會、解此糾紛、蓋會董會員、彼此均有信仰關係、且會員中不乏明達幹練人才、間有熱心出任艱巨者、一經邀集、公開解決、雙方誤會、彼此冰銷、則內部種種困難手續、不難迎刃而解、不然、險象環生、救濟之術、譚法律者堅持不讓、論事實者、依據有理、長此糾紛、則貽我上海全體商人之人格於何地哉、森庭爲愛護本會計、爲關全商人資格計、不得不略陳管見、敢作最後忠告、即達諸公、尚祈主持正義、起而爲根本上之救濟、時機已迫、無任盼禱、此致、上海總商會、會員尤森庭上言、

總商會會員陳佐唐、爲選長事致該會函云、逕啓者、閱報載本月十七日滬海道尹致本會公函內開、本年七月十六日奉省長韓銑電開、(中略)等語依據上列情形、本會自有查照省長辦理之責、理應迅速商請道尹面請開匭、俾本屆正副會長早日選出、整理會務、積極進行、方爲正辦、蓋爭持資格問題、是一事、萬不能因爭持一人之資格、使正副會長之選票、永無開匭之日、此種惡例一開、全國效尤、而本會實爲其罪魁禍首、試問本會同人、誰能負此重咎、況長此延宕、非惟本會陷於無政府之狀態、抑且藐視省令、自居於違法之地位、糾紛日甚、蔓延擴大、本會奈何囂然罔覺、忍令一二人把持而不思所以裁制之耶、(中略)未審尊旨何在、敢請明白答復、以釋羣疑、是所盼禱、(下略)

兩團體將開聯席會

江蘇縣議會聯合會、及江蘇省自治法會議組織法籌備會、以省議會於二十五日議決省自治法會議選舉法及縣市鄉機關停止改選兩案、委員方家珍張芝請願告成、即日返滬、兩會特定於二十九日開聯席會議、歡迎二君、昨通告各委員及常駐籌備員函云、敬啓者、本會爲省自治法會議代表選舉法、及其他關於各縣請求各案、於省議會三讀開會時、即由委員長李味青、委員陳德徵、蕭松等、赴省請願、復宴省議員、比返又推委員方家珍張芝等、繼續駐甯請願、往日省議會議決代表選舉法、及縣市鄉機關停止改選兩大案、方張二君、從公盡瘁、勞苦功高、即日返滬、本會理應歡迎、且待議事件、更覺重要、茲訂於七月二十九日下午四時、兩會合開委員臨時會、即晚聚餐、務請大駕準時蒞臨爲荷云云、

縣聯會致省會電

▲請速舉省自治法會議代表

江蘇縣議會聯合會昨致省議會電云、南京省議會公鑒、經日貴會議決省自治法會議代表選舉法、足慰全省喁望之望、敬請貴會迅舉代表三十人、以期促成省治爲禱、江蘇縣議會聯合會叩宥、

承認芬蘭領館之復電

本埠交涉公署前以芬蘭國章美奇氏、函請轉呈北京政府設立駐滬領事、茲悉交署已奉部電、對於該駐滬領事、准予承認云、

京漢車仍未通行

據駐滬日總領事館昨接漢口來電、京漢車於本月十四日以來、因發生洪水、所有昌德石莊間之二百五十英里一段、火車不通、暫無修復之望云、

法治會今日開大會

法治協進會、迭接各省寄到省憲材料頗多、特於本月二十七日(今日)召集全體會員、特開大會、昨日該會理事王開疆提出議案、文云、本會設立以來、即主張制定省憲爲長治久安之計、不意中途適遇政變、又發見所謂未會合法議決及公布之國憲、其內容竟將「省」之應有事權、包括靡遺、國人鴉事不一、所謂一多奔走樞要之部尖與服軍公購之下材也、江蘇自見憲法後約分三派、(一)根本否認派、(二)遵守派、(三)無可無否派、今惟(二)遵守派躍躍欲試、方爲省自治法制定之活動、江蘇省教育會猶之訴訟法先須就手續上研究大體得其旨定、再就內容討論、苟悉謂凡事宜先就大體研究、而更就其會議加以詳細之剖解、假使無訴訟能力之人起訴、無論其請求之理由何如、當先解決其在訴訟法上是否取得訴訟當事人之資格、否則雖檢實體的判決、亦屬不生效力、徒拋費時間而已、爲特提案、擬由本會就國憲爲大體的討論、加以根本之對省自治法會議、然後再表示應付鋼總而爲解決、特此提議至云、

日領將嚴懲私運軍火

▲撤廢拘留二十九日之論懲　▲科以二年以下之懲役或禁錮

從來日本領事館對於私運軍火之處罰、較他國爲輕、僅以違反領事館論、至多拘留二十九日、與各國之懲罰、不能均衡、近來日本領事館鑒於私運之逐漸增加、議決此後對於私運犯人、撤廢適用館令、遵照刑法辦理、科以二年以下之懲役或禁錮、或一千元以下之罰金、不久即將實施、輸入方面分三種、一由日本輸入中國者、二由朝鮮滿洲輸入者、三由歐洲方面輸入者、分別懲罰、想爾後日輸上軍品之秘密輸入、當稍見斂跡矣、

荷捕強姦案昨訊

▲荷領將預審情形報告公使　▲兩同鄉會明日開聯席會議

關於荷籍西捕強姦傭婦一案、荷領以無審判之權、擬解赴爪哇法庭審訊、已誌前報、現據外交界消息、聞荷領於請示北京公使後、對於滬上領署不能逕行審判此案、業已決定、惟究解交爪哇抑其他地方、則仍須荷使之決定、此間領事、已將預審及被害人各方面之訴詞、爲詳細報告、送交北京使署、以便轉交法庭、作爲研訊根據、至中國方面、對此事尚難表示云、

寗波旅滬同鄉會蘇州旅滬同鄉會等、對於西捕強姦案、已經法律顧問劉鄒陳仁琅及顧子槃律師等詳細研究、定於下星期一(卽明日)下午四時在寗波旅滬同鄉會開聯席會議、討論進行辦法、昨已通告各會董云、又聞定海旅滬同鄉會以被告孀婦胡吳氏原籍定海舟山人、家屬無人、殊爲可憐、擬設法救濟之、並已推派代表加入明日會議云、

商標局之公函

▲增加註冊商標圖樣

商標局昨爲便於審查起見、函請各工廠於呈送商標時、增附圖樣五紙、其有已在呈請中者、則令補寄、函云、逕啓者、查呈請商標註冊、向係依照商標法施行細則第一條之規定、附呈圖樣五紙、茲爲整理文卷起見、原送圖樣、不敷應用、嗣後除於原規定外、一律增送五紙、以資應用、查有貴廠呈請案內、某種商標、尙應加送五紙、希即從速照寄來局、至級公誼、再貴廠原呈本局列入某號、並希於復函中敘明該項號數、以便查考云云、

閘北公團聯席討論水電案

▲查詢董薛晉地址　▲函促籌備處進行

閘北各公團昨爲水電案、仍假閘北慈善團開聯席會議、到者、寶紹台工商協助會、閘北地方自治會、滬北商學會、閘北商界聯合會、中華公義會、閘北市農會、滬北工商學會、救火聯合會、一二三四段救火會、上海商業維持會、揚州公所、皮硝棺業公會、中國自立長老會、滬北醫藥研究會、江淮公所、滬北五區商聯會、閘北施醫院、浦濱公益會、等二十餘公團、代表五十餘人、原訂四時開會、因本日登報公啟之董薛晉君尚未簽到、延會三十五分、至下午四點三十五分搖鈴開會、公推俞宗周主席、報告各案錄下、(一)報告各委員赴水電廠、要求代管廠務交涉經過、由徐春榮起立報告、情形與報載相同從略、(二)討論省長查究公團案、主席報告代電淞滬警廳、及上寶兩縣原文畢、(原文見昨報)並謂公團聯合會、爲閘北各公團集合之機關、成立迄今、已逾三載、加入團體三十有五、不過服務地方、聊盡市民義務、歷次開會向以公團多數意思爲意思、應否再行表示、請討論、公決、由會備文呈省聲明、加入聯合會之各公團共同蓋章、其省電涉及籌備處各語、再函籌備二主任、發電籌實、全體贊成、(三)董薛晉君致省電案、主席報告登報歡迎董君到會、宣布衒略証據、以便徹究、今日開會、諸代表均候逾時、董君並未見到、應請公同討論、公決函詢登載該稿各報館、調查董君住址、或代報該稿之人、以便推派代表、前往接洽、一致通過、議畢散會、

附錄閘北公團聯合會致籌辦閘北水電公司籌備處沈徐陸三主任函云、逕啓者、頃接復示(已見前報)於晉省接洽情形、明白報告、至爲感佩、查七月二十日之約、爲期甚邇、交接手續、自應早爲辦妥、以免臨時匆促、賬目已否結束、合同已否定稿、執事等主持其事、想已準備就緒、盼念甚深、昨見報載、省長致警廳及上寶兩縣電、謂執事等尙未交價、亦未請求即日交廠、與來函所述、截然兩歧、希將在省情形、專電省署、俾可証實前言、催促進行、是爲公感、再管君際安於赴省情形、雖曾作非正式報告、未能詳實、附以奉聞、併祈查照爲荷、」云云、

整頓電務之部令

上海電報局昨奉北京交通部關於整頓電政訓令一件、電云、查邇來電報遲滯、嘖有煩言、推厥原因、雖由官軍各電有多、報務擁擠、而線路窳敗、亦屬最大關係、年來電款支絀、維持各費無從開支、至有五六年前列入預算應行與修各線、均以款絀未辦、閱時愈久、阻力愈深、長此移延、伊於胡底、本部統籌全局、權衡緩急、以爲欲求報務敏速、須令線路通暢、縱使無力大修、亦應擇要辦、爲此令仰該監督查明令應行修換之處、無論如何款絀、必須勉籌興辦、並將遵辦情形、隨時具報云云、

工業委員會開會

上海工業委員會、於前日下午開會、討論英國咖啡大王郎屆里君來華演講問題、公決旣郎君今秋不克來華、須展期至來年秋季大可在此時期內將渠所有著作、盡爲譯出、俾國人對渠思想及主義、多所瞭解、議畢散會、聞郎屆里爲英國咖啡實業家、工廠內待遇及管理方面、完全採用社會主義、爲世界著名之模範資本家云、

贖路會保管儲金之聲明

▲與贖路基金移充海軍軍費無關

上海籌贖膠濟鐵路委員會因各方面對於儲金保管問題、頗多懷疑、且近來報載又有政府將贖路基金移充海軍軍費之說、因此該會書記長嚴諤聲君、昨特發表聲明、略謂上海自華府會議決定將膠濟鐵路由中國國民籌款取贖而後、卽以上海總商會上海銀行公會江蘇省教育會之聯合、而有上海籌贖膠濟鐵路委員會之組織、成立迄今、三年有餘、對於贖路儲金之提倡、民有公司之發起、呼號奔走、心力交瘁、終以環境不良、致告委敗、鉅資無從籌集、公司成立無期、然待時觀變、其責任固未嘗一日忘懷也、至於此項儲金、致儲銀行、潛交存戶、無論何人不能提取、現在各行每屆結賬、均有本利數目報告本會、儲戶均可來會查閱、隨時稽核、報載贖路基金充作海軍經費一節、係指膠濟鐵路每月由盈餘項下撥款五百元、名爲繳存交通部領取有價證券、爲贖路基金、實則係撥充靑島海軍經費之用、與上海之贖路儲金截然不同云、

小麥禁運出口期

▲自明日起實行

蘇產小麥禁運出口、江海關已奉到省署布告、定於念八日實行禁運、聞在此三禮拜期中、北方直魯二省糧食商報採辦小麥出口、約有數十萬石、滬錫一帶麪粉廠、頗受影響、江南共有麪粉廠三十三家、每月約需小麥一百五十萬石、出粉約有六百萬袋、蘇產小麥平均可供四個月之用、因浦口以北蘇境所產之小麥、因津浦鐵路運輸之便、全數均爲直魯麪粉廠家購去、蘇省廠家僅恃江南及淮揚所產爲來源、間有因本產因料不敷、改辦美麥者、前若北部爭購弛禁、聞係北廠與南廠爭利、其實運粉運麥與民食無若何關係、且美洲豐收、外粉價較本粉價賤、居奇猶爲事實所不能、明日即行禁運小麥出口、係有維持各廠數萬工人生計、預料北部麥商尙有煩言云、

墨工潮完全解決

▲店主已允即日加資

婺鄱墨工、自選出全皖會館、全體同店上工、相持一月之工潮、業已告一段落、店主方面經各調人竭力疏解、對實行加資日期、已允在工人上工之日起算、但際茲炎夏、舉作出貨、本極稀少、故各工人除在滬晨工作三四小時、下午多停工歇息、工人中、尚有十餘人、因故不能上工、墨工代表朱潤斌、前因工潮決裂、因憤投浦、現聞工潮既告解決、昨特至皖同鄉會各調人處表示謝忱、惟自身以深受痛苦、不願再行上工、皖同鄉憐其苦況、擬謀設法救濟、審廳自聞墨工上工消息、已派探調查上工情形、呈報省長查照云云、

履業工潮之支節

鞋業粗細線跳鞋工人罷工一案、業已解決、各工人一律上工、惟八仙橋德泰昌浦東富茂興等數家、於此次罷工時、將店中原用之工人辭歇、昨日該工人十餘人、前往開工、竟被該店主等拒絕、各工人等即同至九畝地靑蓮閣磋商辦法、決請細線公所設法維持云、

又訊、履業粗線工人罷工解決情形、已誌各報、茲悉工人方面、以顧德記店主顧德山、於七月十五號、報告捕房、誣工人執香叩求工資更改大洋之舉、有指訴敲詐情事、致被拘押工人八名、現此案既經捕房釋放工人五名、其搶案亦未成立、係公然辱工人人格、且顧德山於陰歷六月初四、有向德泰昌萬祥雄、兩鞋店串通不給工人食飯、更屬藐視工人已極、現雖上工、然對顧德記店主顧德山之行動、均不滿意、已擬延聘律師進行依法訴訟云、

又一起皮匠罷工

▲反對警廳羈押該業領袖

本埠各業工人罷工之舉、時有所聞、即履業一行、自粗線工人要求加資不遂、同盟罷工後、經調人設法調處、始息風波、詎現又有一部份成履業工人、亦於前日起(念四號)實行罷工、然其罷工之舉、係由淞滬警察廳拘押成履業聯合會領袖所致、蓋該會爲該業中之設機、負担、及小商戶皮匠所組織、成立後、即於上年設立皮匠公所、被控撤銷之非皮匠張啓林、朱寶全等所嫉視、因該業工人、上年反對皮匠公所、無理勒捐、得蒙廳封閉、現張啓林等、以該聯合會亦有徵收入會費之事、遂搜及會費收據、向縣署控告、縣署據控者行勒派、將該會領袖王錫斌傳廳拘押、業已多日、該會會員共有七百餘人、爲名繕具公禀、說明王錫斌無罪、兩次向廳請求開釋、而警廳均置不理、該工人等遂於二十四日起、一律罷工、並於昨(念六)日公舉代表吳學文、王開明等二百餘人、齊赴護軍使署呈請傷廳釋放、並以後不得非法干涉該會行爲、當經軍署派員、以溫語勸令工人暫行回工、靜候軍署解決、但工人宣言、非俟王錫斌開釋決不上工云、

閩軍遣散回籍

前由閩省開入浙江臧致平部下閩軍、茲已議決遣散一部份、所有軍服槍械子彈、已令呈繳、以免散隊後、發生擾亂情事、現有應行遣回厦門原籍之散兵九十五名、溫州者七名、均於昨日由杭押乘早班火車、於下午四點半時抵滬、由南站下車、淞滬護軍使署、前日先奉浙省盧督辦來電、是以立飭京師憲兵三營九連、派令副排長督帶憲兵六名、淞滬警察廳派令保安遊巡隊飭撥隊士十名、在南站照料、當即購置船票、送往厦門遣散之九十五名、押乘太古公司之新寧輪船、即晚開行、其送往溫州之七名、定坐永利輪船、以備送回原籍遣散、一面已由何護軍使分電厦門警察廳及溫州縣知事查照、俟該散名等抵埠、務酌押令遣散歸農云、

籌辦戶籍之會議

上海市總董李平書君因籌辦戶籍一事、又於昨日下午三時、邀請各戶籍員孫芝山沈健候顧翕周尹村夫等、及董事楊東山等開第二次談話會、商議內部組織手續、以及進行各事、至五時散會、並聞該會業已決定於下月一日、上海市各區一律開辦、故籌備各事、刻不容緩、

廣西路商界聯會會議防盜

廣西路商界聯合會、於昨日下午三時、開評幹二部聯席會議、到者十餘人、公推謝惠廷主席、先由出席各路防盜委員會委員陳其態、報告會議情形、並謂總會與工部局副總巡關於嚴懲販運軍火之談話已足徵租界當道、防範盜匪之盡力、但上海爲五方雜處、居民良莠不齊、本路商界爲自身防衛計、此後如遇有形跡可疑之人、可即通報本會、由調查股派員實施檢查、以協助警捕之不逮、衆主張將此意見、油印通告各商號注意、次胡鳳翔謂前日由本路毗連之浙江路正在商市繁盛之區、慶康錢莊又以被封閉、盜匪之膽、愈肆愈大、商界特別巡捕之組織、暨於時勢又不可緩、現已擬就計畫書、聯保安防盜委員會、本路應先事籌備、由本會召集各會員自願擔任服務者、先行報名、俟委員會議決組織方法、再施實行、全體贊成、次提議組織暑期施診所事、令以經費難籌、俟下屆常會再議、遂散會、

瞽者殺子案檢驗

昨日陸三寶、即陸阿寶、因伊子陸阿洪在外犯竊、顏面攸關、立時驚夜將阿洪毆傷腦部、當經該處茶保、將陸阿寶扭送法庭、訊供判押、聽候詣驗、各情已紀昨報、茲悉地檢廳、昨午委張檢察官等、渡浦過江、至三林塘附近陸阿寶家戶場相驗、南二十四保三十一圖地保陸梅林、投訴前情、並稱死者陸阿洪、雖由乃父陸阿寶承認、然外間謠言蜂起、言人人殊、照陸阿寶在法庭供稱將子擊斃於床上、今尸倒斃於大門口、其中疑點極多、請求驗究、法官當命法警往傳鄰人到案訊問、均答不來、法官遂飭將尸檢驗良久、驗明已死陸阿洪、右額角截有一洞、右面頰還有刀傷、後背身則受竹器扁担傷無算、委係頭部一帶受致命傷身死、塡明尸格、判令陸阿寶家屬、備棺收殮發封、法官廳得其情、故自尸場驗畢後、又赴該鄉博取輿論、以便返廳、提同在押陸阿寶、訊明律辦云、

蒙古代表赴香港

▲兩星期回滬

蒙古代表郭道甫福松亭兩君、於昨日下午三時半由虹口招商局中棧碼頭、乘提督輪船公司之約翰孫總統號赴香港、其船票等事、均由上海商業銀行辦理、並聞該代表於兩星期內可返滬云、

工部局復浙江路商聯會函

▲代理總巡對於防盜辦法之意見

工部局警務處、昨為防盜問題、復函浙江路商界聯合會函云、逕覆者、前接台函、備聆一切、本代理總巡於七月二十四號下午三時半、與商界總聯合會代表袁履登、暨業惠鈞兩君、在敝處磋商防盜辦法、而對於各路商界聯合會所建議之租界內各項防盜方法、尤為詳細討論、今將與袁惠兩君議及之各項方法、及本代理總巡對於各條之意見、詳述如左、以供台察、(一)「私運軍火」對於軍火之私運、工部局現正與海關及領事團極力設法禁止、(二)「退伍兵」退伍兵士之混入租界者、此非工部局及其他行政機關所能阻止、(三)「實業工廠」建議創設實業工廠以收容無業游民、本一極好之計劃、但須由華人自己開辦、因工部局無權強使無業游民入廠工作、(四)「店員充當特別巡捕」工部局對於多數店員携帶軍火之建議、決不應准、因携帶軍火之人、非有曾受過相當及按期之教練、於公衆治安、大有妨害、本代理總巡、對於各店員自備警鈴一則非常贊成、(五)「增設巡捕」巡捕之增設、與捐稅之提高有連帶之關係、(六)「賞格及恤金」二萬五千兩賞格通告、關於通風報信、提拿盜匪及私帶軍火事、已分貼各處、而華捕之因公殞命、工部局亦給優恤於其家屬、(七)「檢查華人住處」華人住處之檢查已時常在本租界內舉行之、(八)「警鈴」至於裝置警鈴、在本屋內或在鄰居處、本代理總巡非常贊成、然欲使警鈴發聲於捕房內、則為勢所不能、(九)「巡捕應加意供職」、各捕房受訓誡以盡其職、(十)「設備汽車」捕房已備多數汽車供防盜之用、(十一)「消滅秘密社會」此等秘密社會為中國法律所不禁、故在本租界者、亦不能禁止之、(十二)「旅館收容不正當之人」旅館執照內本有條例、凡遇有不正當旅客寄寓、應當立即報告捕房、對於此即捕房亦時常警告各領照之店舖遵照該例辦理、(十三)「刑罰」刑罰之使行除中國法律所准行者外、顯然不能再加重刑、所有犯死罪者、均在龍華執行槍斃、至於犯人帶枷一節、既為法律所不許、勢難照提議辦理、而笞責之刑、亦因同一理由、而不能執行、(十四)官場協助、本埠至少共有警務機關五處、如本工部局捕房、法捕房、海關之水巡捕房、省長所管轄之閘北巡警及護軍所轄之軍警、在此情形之下、欲謂辦理警務得力殊感困難、然就全局而言、上海及其週圍警務上之互相協助、尚稱美滿、(十五)「指認汽車」此事已有號碼及汽車行之註冊簿可稽、(十六)「調查戶口」工部局每五年調查一次、因此事甚大、不能時常行之、(十七)弄口裝鐵門及用人看守、此係房東及住在該弄之房客所應辦之事、(十八)獎勵販賣軍火之洋人、此事工部局現正極力與領事團商議辦法、(十九)「店舖提早結束」此係店主所應為之事、(二十)「獎賞通風報信者」上已述及、工部局時常極願給重賞予報告好信息之人、(二十一)「弄內裝光明之燈」如各商界聯合會報告、此事於該處就近捕房捕頭、未有不留心辦理者、(二十二)裝設接收匿名信之信箱、鄙以為一切通風報信之函件、可手遞或交郵局逕送至捕房總務科總巡、一經收到未有不秘密謹慎譯成洋文將報告之案件查辦、云云、

孟納拉路謀殺案訊近

▲兇手與嫌疑者皆盜匪

陳縣人蔣金法、趙阿根、(即沈桂芳)、於本月初同來上海、租賃孟納拉路永年里一千一百十七號門牌餘屋居住、有潘妙四者、與蔣等同鄉、且屬舊交、於本月二號、挈同婦人亦居該屋、潘係盜匪之流、時有手槍出入、迨至九號早二時許、潘携得包裹而入、內藏手槍子彈、為蔣等所見、恐其報告捕房、故為先發制人之計、開鎗將蔣趙兩人擊倒、潘妙四即偕該婦逃逸、後經人報捕派探將受傷兩人車送醫院、並在該屋內抄獲實彈手槍一支、子彈二百九十四粒、帶回捕房、蔣因傷重斃命、由廨驗訊各情已誌本報、茲悉受傷之趙阿根、亦屬匪類、在寶隆醫院經醫生將槍彈取出、後轉送工部局醫院、現已痊愈、故昨晨由探將趙從醫院內提出、解送公廨第一刑庭、即據中西探上堂稟明前情、並將餘彈呈案、又據三百四十三號華捕投稱、是日早二時許、有該屋二房東向我云、屋內發生開槍傷人案、我即入內、果見二人倒臥血泊中、被告即該二人中之一、後將車送醫院、報告捕房、由中西包探在該屋內床下箱子內、抄出槍彈云云、繼據法捕房包探投案、呈遞公文、稟稱被告在法租界、犯有盜案數起、由已獲之同黨趙阿三供出、要求移提等詞、詰之被告供詞支吾、經關讞員得供、會商義來副領事、判被告准交法捕房來探帶回、歸案訊辦、手槍一支、子彈二百九十四粒、亦交來探帶去、

全浙同鄉會開會

▲為監察西湖博覽會財政事

全浙旅滬各同鄉會、昨日下午五時、假寧波同鄉會、開第四次籌備西湖博覽會事、計寧屬到者虞洽卿袁履登應季審勵建侯紹嚴曹慕管王時籟、溫屬林炎夫謝侯遜、湖屬李宜孫瑪公炎、台屬楊芸帆、金衢嚴處四屬陳蘭蓀毛西峯(陳代)葉貴瑚、先公推虞洽卿為主席、其時虞在總商會開會未來、故推曹君慕管、首由曹君宣讀李思浩來電云、上海寧波同鄉會、轉浙屬旅滬諸同鄉會公鑒、本兩敬悉、適本日討論博覽會事、浩代事羈杭、未克與會、至悵、李思浩刪、即宣讀前次該會所推虞洽卿、殷鑄夫曹慕管陳蘭蓀林炎夫五人、所草定之監察該會財政意見書、經衆逐一討論、改正如下、第一條本會定名為西湖博覽會監察會第二條本會由浙江各旅府屬旅滬同鄉會各推代表二人為監察員即由監察員組織監察會第三條本會由監察員互選主任一人副主任二人常駐監察員八人第四條本會職權如左、(一)議決預算、(二)稽核各項收支、(三)審查公信及基金第五條本會辦事細則會議細則另訂之、議決以後、謝君侯遜主由該聯席會逕函浙省軍民兩長轉致該博覽會辦理、一面由他個人再函促照辦、衆從虞議、所有關於是項文書事宜、統由虞君轉託寧波同鄉會代辦、

江西水災義賑會開會

▲到發起人六十餘

江西水災義賑會、於昨日開發起人會議、到六十餘人、首由陶星如報告自籌備義賑以來、十餘日間、各項手續略已就緒、並承南京分會異常熱心、催促捐冊、茲就所印捐冊一千份中、已由鈕元伯先行寄去二百份、上海總會以今日到會者觀之、亦足徵諸公踴躍、即將來捐款、亦必爭先恐後、前途殊堪樂觀、多一分錢、即多救生一命、不禁為數十萬災黎慶矣、次鈕元伯起立、謂籌備經過情形、星如言之甚詳、可不複述、照同人計畫、尚須舉行游藝演戲振災、俟辦法定後、再行報告、復次郭木堂發言、略謂此次吾省籌辦義振、實為破天荒之舉、非他項任務可比、倘非各發起人努力進行、萬難收衆擎易舉之效、鄙人願與諸公共勉之云云、議畢散會、

檢定教員第一日情形

昨日為江蘇省第七屆檢定小學教員開始試驗第一日、其地點設在上海江蘇省立第二師範學校、第二路應行試驗之上海松江南匯青浦奉賢金山川沙崇明嘉定寶山等十縣小學教員、除金山縣無人應試外、共到九縣小學教員一百餘人、內中南匯占其多數、上午七時、由主試臨時委員賈豐臻點名給卷、分別小正小助小專各教員場所、命題考試、派員巡察監視、場規頗嚴、午刻交卷進膳、下午一時繼續試驗、五時始行試畢、

歡迎周君常博士

昨日(二十六)下午四時、湖社、湖州旅滬公學、潯溪醫院三團體、暨各界人士、假座一品香、開茶話會、歡迎周君常醫學博士、到者一百五十餘人、首由主席張君謀君宣布開會宗旨、略謂周博士自畢業同濟大學後、曾在南潯創辦潯溪醫院、繼留學德國海台山大學、得有博士學位、並周遊歐美、考察十二國之醫界狀況、學識經驗、兩俱豐富、而尤擅長兒科、此次回國、除自設診所於跑馬廳廟源里外、並擔任同德醫院院長、上海法政大學及湖州旅滬公學校醫、將為社會造福、同人等因有今日之歡迎、次張澹泉君、黃勝白醫士、嚴潛官君、田梓琴君鄒仲輝君潘公展君凌仰之君等相繼演說、末由周博士答詞而散、

商輪近事紀

▲日清改任社長 日清汽船會社長竹內氏、因病逝世、其所遺之社長一缺、極關重要、當開董事會決定、即由大阪之副社長深尾氏、日郵社之總社長伊東氏、以及郵商船社社長等會議(以上各人均為日清之股東)當推舉出現任專務之森辦治郎、與角田隆郎兩人為繼任社長之職、兩人中選定一人充之、結果以森辦治郎、曾歷次至中國、親自考察揚子江、對於長江情形、極為熟悉、決以森辦治郎、升任總社長、並以上海分社社長米里紋吉氏、調升專務取締役、刻下已將此意、電致滬社徵取同意、

▲運法華絲起色 今年新華絲上市之初、對外貿易之輸出頗不佳、以貨次而出產不多、致外人亦減少購買、直至七月中旬後、始見起色、僅英法兩郵船出口、滬上運去之華絲絲頭兩項、共計二千八百餘件、值洋四百餘萬元、刻又準開、在一禮拜內、又有一千件以上、與下一星期內、亦有一千二百餘件載入法國云、

▲舟山輪之修理 舟山公司之舟山輪、今次再開普陀線行班一次後由八月二日來滬後、該輪便停止石浦海門等正班與普陀之兼班等等、一律停止行駛、便在上海入廠修理、

▲英郵船之來滬 大英輪船公司接得麥得那郵船來電、該輪已由英國開出、刻已至香港、船內載有六月二十號以前之英倫寄華郵件、並大批保銀而旅客中、有英國新任至華之海軍司令官倍伏氏、亦乘斯輪至滬、准定明日到上海、將在滬留一天而赴日本、

會計師公會今日開會

本埠會計師公會發起以後、曾呈請北京農商部立案、現悉該會業已接到農部批示、大體已加認可、惟對於公會名稱、尚稍有更改商榷之處、現該會定今日開會討論一切云、

省教育會幹事員常會紀

江蘇省教育會於前日(二十五日)下午五時、開幹事員常會、出席者十二人、袁會長主席、〔議決事件〕(一)郭秉文君來函、全國拒毒大運動會、八月五日假總商會開發起籌備會、請加入、議加入即函覆、(二)科學名詞審查會函請改推執行部及基金監督團代表、議仍推沈信卿君、(三)泰縣婁莊鄉鄉立第四國民學校校長來金門來函、縣議會議決、撥二千元為維持小學之用、應援出若干充作本校經常的款、請函縣教育局、妥為支配、議復以應自向教育行政機關陳請核辦、(四)如皋縣議會議長江鄭沅、商會會長視光樾、農會會長方家珍、教育會會長冒樸來函、第二代用師範改歸省立事、請主持公道、函省照案執行、議前淮南通各公團來函、當以師範學校令第二條、師範學校之省立者、應由省行政長官規定地點及校數、即經轉達省公署、徵復第二代用師範改歸省立、准省議會咨達、如果咨到、是否照案執行、尚須根據五年概算、詳加察奪等語、即照復、(五)提議加推調查上寶私立學校委員會委員、議加推袁叔畬君、〔報告事件〕(一)報告通俗教育研究會函告、改定八月十五日開大會、(二)報告沭陽胡仿陶家屬胡擇閏等二十五人號電、仿陶女校址被佔一案、教育局施廳作東撤破壞、派警驅逐女校長、請電省廳、令縣制止、已照轉、(三)報告廣東省教育會之代電、長沙律師公會來函、均表示對於處置各國退還庚子賠款之意見、(四)報告本會敬日聯合南京總商會、上海律師公會代電、江蘇省公署省議會、制止省議會延期、聲明自七月三十一日以後議決案均為非法、誓不承認、又張省長有電反對省議會之省自治法會議組織法案各報、(五)報告省公署復函、沭陽胡仿陶家屬胡擇閏等函告、仿陶女校址被教育局師範學校借用、由縣令局轉令騰讓、該校長反謀縣派警驅逐女校長一案、已令縣飭令、(六)報告教育廳復函、通海泰各縣教育會等公函、第二代用師範改歸省立、不合法理、請制止一案、已轉呈省長核奪、(七)上寶平民教育促進會、函送開幕日至六月底止之收支報告、及調查平民學校報告、

江西路將行無軌電車

本埠江西路馬路平闊、足堪行駛電車、茲已由上海電氣電車公司、在江西路來道埋植銀桿頂上裝設電線四條、以為往來行駛無軌電車之用云、

公共場所閉市鐘點

▲延至晨二點

工部局於昨(念六)日發出佈告、略謂下列公共娛樂場所閉市鐘點修正條例、於佈告日起實行、(一)公共場所、如酒排間、餐館、旅館及跳舞場、其法定閉市時刻為上午二時、(二)公共場所分為二等、(一等及二等)(三)公共場所得准於星期六至上午三時閉市、惟月須納費一等三百兩、二等一百五十兩、(四)遇有特別事故、如和平紀念節、聖誕節、元旦日、及各國國慶日、公共場所得向工部局書記處請求、通宵營業、毋須納費、(五)公共場所閉市時、顧客須一律離出、

縣商會常會延期

上海縣商會、以二十七日為本月份第四星期之星期日、應開常會、適值夏令天氣酷熱、所有常會期、因無重要議案、決定延會、所有各種議案、歸併下屆常會期內、繼續舉行、

平教會明日開幹事會

▲討論平校組織管理招考等事

上寶平民教育促進會、為討論平民學校之組織管理招考等等方法起見、特定於明日下午四時、在省教育會開幹事會、昨日發出通告云、敬啓者、七月二十八日星期一下午四時、在西門省教育會開幹事會、討論平民學校組織法管理法、已由郁瘦梅許上發起草案、內容有無修改、專待各幹事議決、然後施行、務祈屆時撥冗蒞會、以後開會地點、殊難固定、請注意通告是幸云云、

盜匪解送南匯

浦東周浦鎮揚騰女子學校、前於六月六日、被刦五顆、當經分報水陸警區在緝在案、茲於七月二十一日、由駐滬水警第一區探員、在英界北泥城橋緝獲此案首盜陸耀坤一名、解經公共公廨訊押、業由水警第三隊函請公廨引渡到隊、並在閘北武興押店吊到原贓、昨由該隊長王壽良、將盜犯陸耀坤一名、連同贓物、解送南匯縣、歸案訊辦、

滬西商業會選舉職員

昨日(二十六日)下午一時、滬西商業公會、假座方斜路京江公所開第二屆選舉大會、到會會員數十人、當衆投票選舉會董十人、至四時開匭、先由主席馬永清君、推出鄔剛曦君為唱票員、徐汗濤劉貞彪穆蔚良魏伯年四君為檢票員、張梅庵芮文彬兩君為記錄員、次由檢票員開匭、將選舉票逐一檢出、由唱票員按名高唱、計當選會董穆蔚良、吳欽之、朱毓甫、閻孝雲、范伯良、王耕齋、徐汗樓、馬永清、陳高鈺、張芝田等十人、候補會董錢芝生、周顯典、蘇吉迪三人、次由主席馬永清宣告於二十八日下午開第一次會董會複選正副會長、至五時半散會、

學校消息

▲滬江大學 虹口路上海滬江大學、近因校務發展、原有校舍不敷應用、聞已在法租界盧家灣徐家匯路口購地、建西式房屋為第二院云、

▲景平女學 西門外方斜路景平女學所發起之女界夏令講學會、定明日起開始演講、聽講者本以女界為限、現該校以各界紛紛請求公開、故已變更辦法、不論男女均可往聽、時間每日下午三時至五時、

▲國語專校 本埠國語專修學校暑期學校、於本月二十七日、下午一時至三時、特請南江女子體育師範學校校長陸禮華女士為第六次演講、題為「中國女子體育現在與將來」、同日下午四時起、特請教育界名流、沈恩孚君演講、又該校定於本月二十八日(星期一)下午六時、開第五屆(即本年第三次)同樂大會、

南洋畢業生定期放洋

南洋大學本屆畢業生殷文友君、江蘇無錫人、在該大學機械科鐵路門畢業、得學士位、由本邑匡村學校校主匡仲謀君資遣赴美留學、擬入麻省理工大學研究院、研究學業、定於八月二十二日乘約弗遜(Jefferson)船首途云、

靜安寺售地糾葛續誌

▲公廨已拘獲地保勒令蓋戳

滬西靜安寺膠州路之地皮、以官價售於工部局、開築愛文義路、該寺住持心如請准公廨令二十七保八圖地保蓋戳一案、屢誌本報、茲悉該地保王翰臣於昨晨(念六日)十時餘、得公廨飭提消息、正在靜安寺電車站候車携眷欲往蘇州、適公廨中西探員乘汽車往提、經該車站遇見、遂將王翰臣拿獲到廨、該地保仍行倔強、並稱縣署已飭令[illegible]等情、中西會審官以是案關係路政、不得違抗、且上海縣來文並未封存戳、故即勒令該地保蓋戳云、

私運軍械押西牢

甬人張老、於本月十八號晚、在南市老西門路碼頭、私運盒子砲兩柄、子彈九十發、被捕拘解公堂、訊供押候在案、昨由公堂復訊、據中西探投案、稟明破獲情形、即將槍彈呈案、請究之張老、供詞推諉、中西官判決張老押西牢一年、槍彈沒收、

聖教總會懇親會紀

中華聖教總會、昨日一時半、在中央會堂舉行懇親會、至時蒞會者濟濟一堂、首由該會會長梁樹棠演說、略謂古人道德之至正大者、莫如孔子、而本會之設、其宗旨即在提倡此至正大之道德、望諸君子贊助、先後加入本會者屬決、本會職員等亦有淬勵精神、盡力推行會務、副諸君子之期許、倘有諸君子時常賜教、俾有遵循、繼即表演游藝散會、又昨晚中華音樂會新劇團在中央會堂演劇、為該會籌款、補助經費、演「心慈佳果」一劇、今晚再演「妖由人興」一劇云、

輪船運土案兩起

邇來滬地包運土之事、日有所聞、茲將最近發生二事、披露於下、(一)本月二十一號早六時許、法大馬路外灘停有汽車一輛、有小工數人、由新京輪船運下木箱數隻、不料指箱之人不慎、忽而跌仆、以致箱子損壞、箱內抛出紙包數個、盡係烟土、衆小工見而上前搶奪、秩序大亂、該輪二鐵管深恐闖禍、狂吹警笛、滴水巡捕房西捕頭巡查經過、聞聲上前查察、若輩見勢不佳、即將土箱抛棄浦中逃去、當經西捕僱網撈起、內儲小土二十餘包、約共三十餘斤、連同圖搶烟土之朱阿二陳阿富二人、併解水巡捕房、胡捕頭飭將烟土送海關存儲候燬、朱陳二人、於昨押解地檢廳訊辦、(二)前晚有流氓多人、僱獲汽車、前往虹口某公司輪船上包運大批烟土、為該處捕房偵悉、除用電話通知水巡捕房外、並派探捕多人、在陸路守候、其輩知事敗露、即將烟土抛入浦中、紛紛上岸竄逸、當場拘獲嫌疑林根項多六章迪生莊阿毛張冰君等五名、並在張林根身畔、抄出烟土一包、昨將人証併解水巡捕房訊究、胡捕頭飭將張等暫行管押、一面設法查拿販運主要人物、再行核辦、

私售烟土分別科罰

嚴春林、在法租界西新橋街德順里內八號門牌、私設烟土機關、秘密售賣、又王阿良亦在該處附近私賣烟土、經探往拿獲、嚴處抄出百餘兩、值洋四千餘元、王家抄出數兩、值洋三百餘元、帶入捕房、昨解公堂、訊判嚴罰洋二千二百五十元、王罰洋一百元充公、烟土沒收、

輪船撞沉小麥船

[illegible]報關行、於前晚十一時、僱張四福之駁船、裝運小麥三百包、由老港搖往公和祥恆大輪船碼頭、由陸家嘴浮筒附近、適值關鏡號巡輪經過、該輪閃避不及、致被撞壞船身、以致浸水沈沒、所載貨物盡沉浦中、船夥四人、亦同時落水、經人救起、送交水巡捕房發落、

西飯店物件之充公

淞滬護軍使署、前飭淞滬警廳、查封閘北五區二分署境內之非利西飯店一案、自由陸廳長將西飯店主拘解軍署後、即將該飯店發封、並將房內一切器具、開單鎖存在案、前日何軍使派令本署稽查劉漢亭、至淞滬警廳、會同委員、同往閘北、將該飯店房屋啓封、給還房主具領、所有封存之物件、一律沒收、聽候變價充公、一面令由陸廳長轉飭該處警區、嗣後如有西人再有開設酒排間、或西飯店等情、概行禁止、不准私設、以重禁令云、

長安路之火警

前晚十二時半、閘北長安路長春坊內常熟郭米業公所、突然火焚如、延燒左右鄰共計樓房十幢、由四區劉署長傳到該公所司事管文喜研訊、管供火係比鄰盛毛郎家所起、判令暫押、聽候查明真相、再行核辦、

草帽冒牌改期續訊

英租界南京路中興公司、正興公司、元昇公司、金隆街協昌永號、東棋盤街和昌盛號經理陸慎齋、及住居法租界大馬路之余芝卿、紫來街之王泮林、吉祥街二百二號門牌之謝仲華、余善鑑、譚慶瀾等、均因出售假冒意商義興公司牌號之草帽、被控、經公共公廨諭被告各交五百元保、候訊在案、昨由俞讞員會同意領來君提審、因此案涉日商關係、故日領請清水氏亦蒞庭陪審、先由老閘捕房中西探上堂稟明在中興、正興、元昇、協昌永四家、查抄冒牌草帽情形、協昌永被抄草帽、計有十一箱之多、據該店中人稱、係向日本人購買、繼由原告義興公司大班上堂、經其代表律師請譯稱、今年四月間、聞有人將義興公司牌號、印於非我公司之草帽上、其時我公司之出售之草帽、尚未運到、故甚疑心、至六月間、我出外調查、果有此項冒牌草帽發現、當向中興等家購買數頂、詢以此貨從何處得來、據稱向東林義記批購、往東林義記、與我公司交易甚大、嗣據東林義記之合夥錦吉、我之牌號、也被東洋人假冒、因自抵制日貨以來、所有日貨、殊難脫售、遂蓋彰記公司牌號於日貨草帽之內、俾易售賣、我自起訴後、東林義記、曾有人來公司承認將日貨冒牌混售、彼等此舉、既可將所進日貨推銷、又能獲利、假如軟胎草帽一頂、我公司之貨則須四元、若係日貨、祇值一元、蓋日貨係紙製、彼等購每頂一元之紙製日貨草帽、而蓋以義興公司之牌號、即可賣四元云云、旋由各被告之律師、向原告西人盤詰之下、並據原告之律師稱、中興公司、係鮑俶卿所開、現在堂上、推到案交保者、係周吉甫、彼並非該公司主、質之周、供係與鮑合夥、中西官以鮑亦應加入被告之列、判各被告仍交原保、改期續訊、

拐匿女子之押交

依舟為家之祁文生、船舶停泊周家橋、有女小五子年廿二歲、昔許沈福豐為室、迄未成婚、小五子日赴紗廠作工、茲於同廠工匠夏福祥勾引偕逃無踪、事為沈偵悉、向祁要妻、祁不得已同投控水巡隊、派警將夏拘獲、連同原告移送地檢廳、訊判夏押交祁女到案訊辦、祁沈斥退、

九福公司將遷移

本埠九福公司、因原有房屋不敷辦公、業已賃定愛多亞路廣西路口新建之三層樓洋房四座、為該公司新址、現正從事裝修、大約出月中旬、可以遷入新址營業云、

沈田莘之聲明

沈田莘因昨日報載公團聯合會代表來館[illegible]在北京路沈宅開會消息、飭聲明云、本日各報本埠新聞欄內載閘北水電案之昨聞、載閘北各公團暨代表[illegible]在北京路沈宅開非正式會議、鄙人亦同列席、并議決各案等因、完全與事實不符、查鄙人[illegible]日前晚適中敝館諸君先後贈餞、並非會集議事、並無議決事件、[illegible]希查照更正為荷、沈田莘謹啓、

未婚妻私姘解檢廳

寡婦王宋氏、久居川沙縣、其子王來生、年將弱冠、自幼憑媒聘定孔姓之女阿招為室、阿招今年十七歲、十二歲時、即到王家童養、乎去年陰曆二月初七日、忽然逃逸無蹤、但來生現在經人薦在上海曹家渡錦興花園內習業、一日來生在外買物、見未婚妻阿招在彼泡水、暗中尾隨、見其住在曹家渡承慶里念一號門牌、與張孝寶姘居同居、往訴乃母到申、控經四區四分署傳警將張孝寶孔阿招拘獲、連同王氏母子併送地檢廳訊究、

勾引私姘之解辦

鹽城人戴有錦之女名秀英、在某蛋廠做工、被同廠女工楊氏勾誘與童龍和私姘、前日戴因抄出女與童合照之相片、遂將男女並同楊氏、一併扭控五區三分所、轉解司法科、昨經訊判解本廳核辦、

小孩受驚致死糾葛

兵工廠附近砲台營旁、有安徽婦人陸陸氏、其夫於上月病故、在日曾在軍界服務、死後遺下周歲男孩一口、因此該氏鍾愛異常、前日下午、該氏偶因細故與媳婦王周氏口角、詎有鄰人劉王氏幫助王周氏謾罵、致陸陸氏之幼孩受驚成疾、延至昨晨、該孩氣絕而死、陸氏痛不欲生、急報警署將劉王氏拘送二區警署、陸陸氏呈請驗究、杜署長令飭移送地檢廳訊究、

公共公廨訊案彙錄

昨日公共公廨民庭(一)瑞典商維昌洋行控廣大利商號公司王銳湖徐忠平等欠貨款九十五鎊及利息等、被告請求復審、原告反對、(堂諭)本案之請求、候會商決定宣布、(一)宋章大控潘潤等担借洋案、(堂諭)准予改期候判處詳結後、本公堂再行開審、(一)高恒柳控范[illegible]欠款案、(堂諭)准原期十四天再訊、(一)葉公泳控俞伸甫欠貨洋案、(堂諭)本案被告已查不到、應即判令償還原告洋一百十八元完案、(一)令星保險公司控[illegible]欠房租洋案、(堂諭)准原告請將該房內生財等件拍賣、得價抵償三月房租、並堂費、其房由原告另行招租、(一)楊子修控世泉担保欠洋案、(堂諭)本案原告所呈之據、及證人徐桂道証明各節、應諭令被告世泉償還洋一千二百十六元、並堂費、原告所呈之借據附卷、

▲誌謝 昨承中華書局惠送小朋友第一二一期、[illegible]第二六八期各一冊、保險與儲蓄旬刊社惠保險與儲蓄第二號一冊、謹謝、

時評

反對附捐　（鶴）

比者北京政府藉口賑濟各省水災而決恢復民九附捐、本埠總商會以市面凋敝農商交困加重負担力難勝任、特電京省當局堅決反對、惟既已一一而期其必行、能否因此打消、尚屬疑問耳、

夫賑濟水災乃急要之事、業自應由民間竭力輸將、尤出以強迫之理、即退一步言、使當局對於附捐之收入、果能完全用於振濟災民、猶可說也、然按之往事、則有不得不令人為之寒心者、試一回憶民九附捐之結果、其所撥充賑品者、始十餘一二、而中飽私囊者、則十居八九、嗚呼、藉賑災之名、行搜刮之實、一之已甚、其可再乎、

抑吾以為附捐如果實行、當局之中飽私囊、固屬堪虞、而阻止國民樂輸之悅、尤覺可慮也、何則、若不舉辦附捐、則惻隱之心、人皆有之、民間踴躍輸將、其數必不難立集、不則人皆以為賑災既有的款、又安肯再解囊相濟、其影響賑務前途、為何如耶、

上海大影戲院
北四川路虬江路口

上海唯一之影戲院

價目：日戲○三角 ○六角 ○一元；夜戲○四角 ○七角

夜戲九點一刻 日戲五點半 禮拜四起連演四天

最新冒險艷情佳片 ◀六大本▶ "The Superman"

烈士救孤

斯劇係英國之歷史、往事重提，演作現時之服裝，少年烈士因救護公主，冒奇險、履絕危，使觀者咋舌稱怪。禮拜六二點半之日戲夫婦大問題。禮拜日之日戲與夜戲同。

共和影戲院
西門外方浜橋

星期日（戲目） 情網（第十三四集）四本　雙冒險（第一二集）五本

星期一（戲目） 趣劇三本　雙冒險（第一二集）五本

星期二、星期四、星期日皆換片

最新聲世愛情片 歐洲人之仇敵 全部十一本 准夏歷本月廿九起連演四天四夜 又有偵探長片毒氣一劇 全部十八集共卅六本 準七月初七日開演

價目：特別包廂每位半元 普通包廂每位三角 月樓每位二角 正廳每位一角 幼童減半收費 一律大洋

新世界

南部三樓平臺 露天遊藝 少林森中勝寶 邱李奎鳳西幻術 林精粹國技 會

大京班 續排三本 東漢興隆史 刻正趕行製節 機關佈景較頭多更本 精彩即日開演

南部第一劇場 文武新聘超等名角 大京班 月樓 趙 吳佩英 王錦仙 一本 二本 狸貓換太子

南北游藝 北部自由廳 談天 十齡童 名花 羣芳 會唱 汪金蘭 (小黑)姑娘 屈成章 金鳳娥 陳鑫齋 邱聘卿 李筱芳 銀姑娘

北部二樓新自由 男子新劇 達社 蘭王筱新 施蘭亭 葉如玉

北部三層樓 新蘭社 王筱新 施蘭亭

南部二樓第三劇場 張子梅 丁筱芳 紅燈記 吾友園

南部四樓西下劇場 花燈會 愛國 司理 代理大事

北部第二劇場 毛兒戲 梅艷 京兒 鄒信 李陵碑 影戲 黑白慘史 一本 六本

南部三樓書場 名家說書 可為人日 西廂記 石秀峰 文彬康 李伯康 金錦傳 楊乃武 張小寶

大歷代書畫展覽會
有收藏家借出歷代書畫，自六月廿六日起展覽十日，每日下午二時至十時，星期日另有小展覽……觀覽者請購券入內。

小世界
在上海新北門內

中國模範遊藝場

門票每位洋一角 （南市電話一百三十七號）（北市電話中央四六九四號）

女子新劇第四明文戲 三層樓 愛華社 歐美 小沈 寶桂 美玉

大京班 張單張 小桃源 請看 划龍船

魔術 莫奇 悟周 黃壽 胡慶 說書 吳小松 吳石 楊蒲 楊 徐雲 姜濤 聽

新戲 男子 陶社 敗子

大世界

中國第一俱樂部

百戲雜陳 優遊勝地 博採衆美 日新月異

門票每張兩角八十 ◎ 在西新橋堍

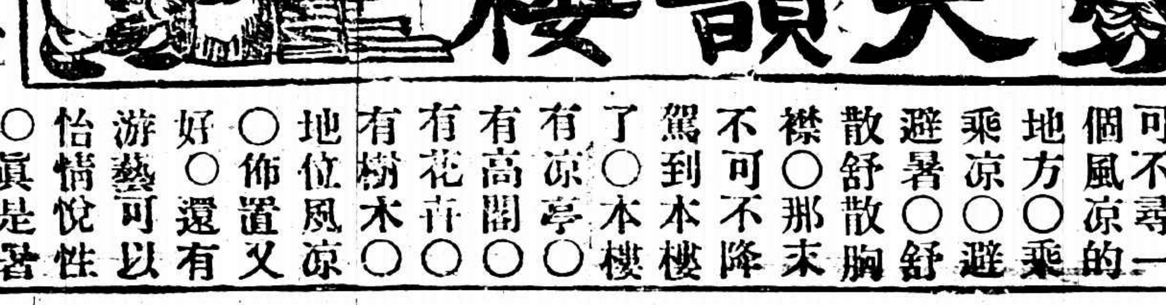

上海第一俱樂部　上海第二俱樂部

暑期天氣炎熱○令人最不易過○故不可不尋一個風涼的地方○乘涼乘涼○避暑避暑○舒散舒散胸襟○那末不可不降駕到本樓了○本樓有涼亭○有高閣○有花卉○有樹木○地位風涼○佈置又好○還有遊藝可以怡情悅性○真是著天最好納涼處呀○

天蟾舞臺
六月念六日日戲 頭本 二本 張銘武 陳明陸 包公出世 小楊猴 狸貓換太子 鐵公雞

六月念六夜戲 二本 漢光武復國走南陽

周五寶 馬義蘭 劉月樓 彭松亭 孟春珊 于鴻茂 小振庭 楊猴 王斌 劉芬 小衡 常春 張恆銘 武 劉玉 孫琴 宋瑤 陳玉珊 明嘉麟 陳海山 趙永奎 陸鴻慶 紅冰 劉鳳來

大舞台
六月廿六日戲 准演兩本 連台 俠情好戲

張韻宸 張榮奎 賈璧雲 金碧艷 于連陞 賈寶山 趙東昇 沈韻秋 孫慶芬 孫少棠 趙竹卿 韓玉卿 張如泉 趙達子 小珂韻 毛慧琴 劉瑞亭 李佳楣 王春虎 殷月梅 陳祥雲 王坤華 劉春海 張雨田 錢化佛

雙演八本宏碧緣

六月念六夜戲 第十三本狸貓換太子 第十四本狸貓換太子

趙竹卿 賈寶山 劉坤華 張春海 孫少堂 孫慶芬 李瑞亭 張韻宸 趙如泉 金碧艷 毛 小 賈 劉慧琴 姚俊卿 張桂芬 陳月梅 韓玉卿 殷春虎 李勝奎 王佳楣 趙東昇 王祥雲

更新舞臺
六月廿六日戲

明海亮 陳嵩甫 韓小隱 劉笑琴 張四立 韓燕庭 高金奎 杜秋鐵 楊文林 黃寶森 劉四立 黃麟玉 楊寶森

雙蝴花 打鼓放曹 三解鐵公雞 汾河灣 亂石山 打花鼓

六月念六夜戲 七時登場 頭本飛龍傳 赤鬚龍下凡 趙匡胤出世 諸君早臨

共舞台
六月念六日戲 男女合演

法王文祥 界董俊峯 共趙松樵 舞張國斌 臺粉菊花 男呂美玉 女李桂芳 合應寶蓮 演陳彩霞 小金少山 崔琴仙 苗金鳳 金花 李勝春 粉少山 呂桂芳 羅菊花 趙 陳 王文祥 王艷琴

頭本黃金印 陽鼓 二本黃金印

六月念六夜戲 男女合演

諸雲仙 呂小樵 王艷琴 苗勝春 董俊峯 金少山 張國斌 陳彩霞 馬春甫 趙 呂 羅 呂小 崔金花 花翠琴 三麻子

酒泉 天門陣 越虎城 武家坡 天女散花 辟將

廣舞台
聘請香港春燕新聲全女班 六月念六日 夜戲 加宮特編艷情俠劇 紳商煩演愛情艷劇

日戲 大演白珊瑚 夜戲 夜弔白芙蓉

送子全班名角拍演 陳兆雄金絲燕首本

笑舞臺
張 陸 譚 林 胡 鄭 夏 慎 張 王 馮

日戲 狀元夫人賽金花 夜戲 左宗棠

乾坤大劇場
導社新劇

夜戲大減價 露天新戲

朱 趙 王 張 朱 羅 林 顧 張 李 夏 朱 陳 倪 徐

今日日戲 秦始皇 美女換江山 今夜夜戲 好兒女

大世界新樓平臺 露天新戲 第一次七點半開幕 第二次十一點一刻半鐘開幕

今夜第一次 順治皇帝出家 五美姻緣

愛普盧活動影戲院
APOLLO THEATRE
北四川路五十二號 即海甯路北首

今晚開映 愛情名片 女中丈夫

聖喬治露天影戲院 地址在靜安寺底

愛普盧 籠中美人

第二千五百五十號

小言

曹三衛隊出風頭

清波

▲毀妓寮　▲毆巡警　▲逍遙自在

娼妓這種制度我們是絕端反對的然而政府已經認許他的制度存在又徵收他的花捐那末他在特種法令之下營業便應該保護他這一次曹三的衛隊衛毀妓寮巡警奮不顧身的和他們奮鬥竟致死傷不少我們對於這盡職的巡警應該褒揚他幾句但是已死已傷的巡警就此白白的死了傷了嗎已受蹂躪的妓寮就此忍氣吞聲不敢要求賠償嗎倘然果眞讓曹三衛隊白打了一頓那末衛隊先生大高興再進一步便要打到非妓的人家了打死打傷的便不在巡警而在警官了唉！可怕呀北京可憐呀北京

小專電

●曹三衛隊衛毀妓寮巡警干涉被毆死一警傷五警花間姊妹以死警爲護花捐軀公議醵金爲死警追悼並在八埠中建紀念物（3）　（赤羽）　（北京）

●王克敏函議員陸昌烺請其慷慨一次陸語人云我不能像他（指王）對李六那般慷慨非法律解決不可（依依）　（北京）

●愛儷園中新到淸宮淘汰之太監七十六名聞哈同夫人至京見彼輩生活可憐大發慈悲使之來滬刻居於該園中之倉聖校舍大都年力已衰形將就木（2）　（本埠）

●伶人羅□□之父□顧來爲藝員後以年老好佛昨在外宴會歸家趺坐室中手捧佛經無病而逝容貌不稍變其家人擬以和合龕殯殮（劫餘）（遠）　（本埠）

●蘇州乞丐習藝所自成立後投報者甚老弱殘廢四人所董特函請各警區隨地搜丐拘送近日市上一般蓬首垢面之□□□□跡（3）（蘇州）

餘熱

昨天本報登了不少的「眞熱了」那一張□差不多成了「眞熱了」號昨夕發稿的時候仍舊接着本埠外埠不少的「眞熱了」投稿我本想再披露些出來可是來稿所說大致相同沒有什麼特別而本埠天氣自從本報說「眞熱了」以後一天比一天熱大概是天氣有些作惱了還是不說吧！或者可以希望他轉一轉涼因此不談「眞熱了」一請投稿諸君原諒

本報所備贈送「眞熱了」投稿諸君的冰淇淋禮券請諸君速來會計部領取倘怕熱不來寫明地址本館也可以將券寄奉老實說天氣「眞熱了」諸君珍重　清波

小新聞

王克敏一怒撤司長

▲李六一句話　（秋）

財部泉幣司長王世澄業於前日給假三月另行免職查王氏入部將及十載此次忽遭給假免職其中不無有黑幕在據調查所得始知財部印刷局局長崔某爲李六左右之一紅人不啻朱之於程也此次因事被該司長記過一次因印刷局屬泉幣司管也崔某心中憤恨遂訴於李六李更言之王克敏王平日於李言聽計從當即將該司長先行給假派代再行免職是該司長之犧牲僅爲李之一怒耳（2）

●新世界中有一部分靑年組織捧黑團每值小黑姑娘登台必大聲叫好該團之團員聞係本埠某大學學生（3）（蝴蝶）　（本埠）

大刀會匪揭竿史

（近）

大刀會匪橫行六安一帶實足聳人觀聽昨有皖友來信述此頗詳錄之如下

大刀會本係八卦教等之流亞以符籙等事愚人入會現在人數已衆遂致心懷不軌原訂九十月起事後以箭在弦上不容不發究尙羽翼不完呼應不靈一敗而竄霍山有周某者本爲合肥世家住六安太平集爲一區正董向與大刀會有隙其佃戶某甲在街賣菜有刀匪與之論價已合而斤兩不符少給銅元三枚因此爭端刀匪口出凶語侵及周某此在六安因頑之鄉且出匪黨之口未必成實也而周一時心慌赴縣告其謀爲不軌縣中派役七名前來鎖拿役等至時天色已暮且欲留有餘時刻可以大敲竹槓預備明日動手爲刀匪所聞以爲三銅元之細事何致驚動官廳而官吏亦大聽紳董之話遂有十餘狂妄之徒至店將役戮死二名傷四名另一人詐稱販毛客人得脫回報由縣派兵一連攜機關槍二架步槍七十餘備突爲匪襲全連潰散槍械係入匪衆之手匪等自知騎虎難下一發擁至縣城時守城尙有一營餘人而不經戰又爲匪衆攻城破官逃周家全家被戮惟周逃脫至今尙無下落匪既得勢壽縣等處會匪紛紛來附又開放獄囚統共有五千餘人聲勢至爲雄赫連與官兵交綏俱獲勝利有一戰至一晝夜雙方共死四千餘人刀匪只餘一千餘人乃退霍山霍山地處萬山之中剿滅恐不易易也

匪衆於戰時吞符一道謂可保二十四小時不受槍彈六安一役實因吞服不及遂遭巨創云實不可信又有吞者自謂吞符之後如飮燒酒火氣大壯幾欲逐人便打果得識有邪術失其實皆符籙害人

刀匪在六安時有意大做自始至終不姦不搶人民出入亦極自由惟經城門時須經查驗合肥某商號曾派收賬員至六安事後將返爲匪攔查見其身懷多金恐同會見利之人或他匪假名攔竊有損名譽居然派人護送至交界處始返因此甚得民心

此事刻尙未了而前後死傷已有五六千人而禍不過三枚銅元未免太不值得也（1）

小菜場前之瘋道士

（非非）

▲醜態百出

昨日本埠東有恒路小菜場忽來一瘋道士蓬首散髮胸露赤足面塗紅色衣衫襤褸臭氣逼人手搖銅鈴手舞足蹈口唱各種猥褻之歌曲一見少婦則駐足笑曰「我將升天了快來快來跟我去做女菩薩呀」醜態百出令人作嘔當時掩鼻觀者如堵云（3）

影戲界消息

□女士之單人舞鴻雪芳之玉堂春及該社社員表演滑稽新劇屆時想必大有可觀也價目分「一元五角」「一元」「五角」三種座券由東亞文明民智各書局代售云

▲卡爾登影戲院定二十六號起開映著名佳劇To Have And To Hold均爲諸名伶合演之傑作與范朋克之「俠盜羅賓漢」不相上下在英美各大戲院開演時幾至萬人空巷座客之滿並又連映□影皇后安麗畢克福之近作Suds一劇不久亦將出映云

▲愛普廬影戲院自「理財家」演畢後定星期日起開映女明星斯黃遊之傑作「金鳥籠」Her Gilded Cafe情節甚佳云（3）　（元）

將有跳舞學校

▲河上鈴子孃教授

跳舞演藝會現特請舞跳專家河上鈴子孃女士（西名愛德女士）於本星期六日（即二十六號二十七號）下午九時在日本俱樂部獻技河上女士沈學跳舞之學有年選派名師教授孜孜不倦藝遂大進現擬在滬設立跳舞學校造就人材同時並特請音樂入家吳女士唱歌中日之花互相携手珠璧聯輝誠爲一時盛事云

詩？

（冰玉）

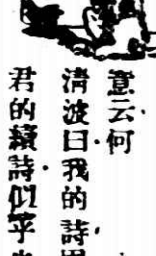

淸波作打狗橋詩中有「日日經過打狗橋可憐無狗又無橋」之無聊因續二句「借問狗橋何處去拆橋打狗狗飛跑」如此便成一首其題曰「打狗橋弔古」不知淸波於意云何

淸波曰我的詩固不成爲詩冰玉君的續詩似乎也在詩與非詩之間橫豎現在「怎樣是詩」這個問題還沒有解決打狗橋弔古詩也未嘗沒有存在的價值啊！一笑

徽社游藝大會

▲增加蔣別遊藝　（言）

徽社於星期日（二十七）假座昇平歌舞台開游藝大會除藝舟黎明暉女士等種種游藝外尙聞有臨時加入M...

沈寐叟書五尺大聯

句爲綺窗瑤筍從幽討白石淸泉聞此言　寐叟書聯尙有鶴羣長繞三珠樹燕子嘆乘一桁簾又魚龍寂寞秋江冷春水風野外曾二對聯價同

定價大洋六角已裱者外加裱工實洋六角

上海北京天津有正書局

他爲什麼發笑

因爲他所買的

多寶牌香煙

味道又好價錢又便宜所以他吸了非常開心

中國南洋兄弟烟草公司

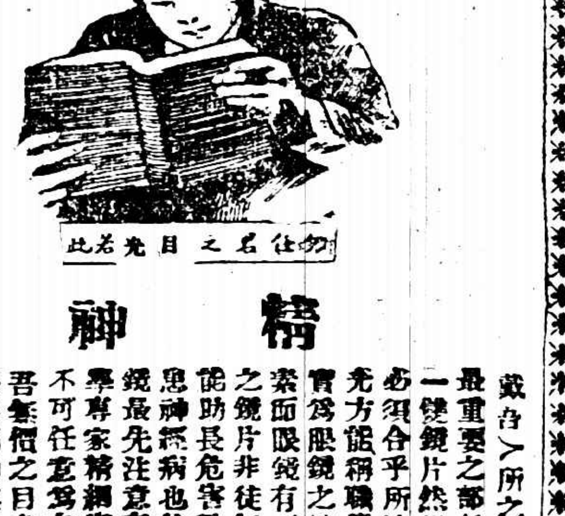

精神和物質

戴合入所之其眼鏡最重要之部份厥維一雙鏡片然鏡片固必須合乎所缺之目光方能稱職蓋鏡片實爲眼鏡之精神厥素面眼鏡有不配光之鏡片非徒無用且能助長危害對人之思神經病也故購眼鏡最先注意有眼光學專家精細審查決不可任意爲之因與吾無假之目光有關係深刻的其次在意就爲選鏡之架雖爲美觀起見必求舉鏡架固有價值之鏡片而無相稱之鏡架亦當減其效用故鏡架必須於美觀堅實之外宜與吾人之衣著有相稱之表現庶不失美學上分配調和之原理鏡架雖爲物質的因與精神的互相爲用者考究鏡片而精於鏡架雖能懂此三昧故常惠顧精益精益眼鏡公司因精益爲一般作眼鏡者之惟一的眼鏡公司

中國精益眼鏡公司謹啟　上海南京路合口中八五　電話九三　各省大埠均有分公司

影戲消暑無上快樂　祇費五元即可到演

影戲

本社備有美國靈巧機器及長短影片倘蒙邀演不論行無電燈均可開演每次演影片五大本祇收十元外演影片二大本祇收五元小埠亦可往○本社另有大影戲機出售每副售洋四元

曾、軍署、江蘇省長公署、東三省保安總司令部、吉林省長公署等採用靈巧包用非別家可比章程備索

上海自來水橋北首新奇影戲社啟　電Z 2513

纏我全身的毒蛇逃去了

這個人爲甚麼被這毒蛇纏繞着呢，因爲他傳染了梅毒愈久愈深，恰如這毒蛇纏繞着他的全身偏體愈纏愈緊，所以他前程的危險，實在比利刃臨身，還要可怕，有一天他高聲喊道，呀一纏我全身的毒蛇游去了，他爲何說這快活的話呢，就是他服過了內服六零六聖藥，他的梅毒爽然若失，精神頓覺振作，恰如見這纏身的毒蛇，被這功效偉大的聖藥，當頭澆灌，不堪忍受，脫尾舉首頃刻地逃得沒影沒踪了，還有外搽六零六藥膏，搽外科大小的瘡瘍，去腐拔毒生肌收口，也有萬應萬驗的功效，

價目　內服外搽六零六聖藥藥膏每瓶洋一元七角五分每盒洋一元一角二角

夏令要藥　急救時疫　辟疫臭藥水　解穢樟腦丸　消熱明丹

價廉藥良

上海四馬路太和大藥房發行

電影明星四字之小研究

（舒廷浩）

明星二字用於我們中國電影界、恐怕是最濫、沒有了、苟美滿若此、不是滿坑滿谷、都要是明星嗎、因爲他們從事電影的何止數千萬人呢。

數十年前、我們中國也許沒有明星這個名詞、近來大約多分譯自英文Star、Star的意思、就是晚間所見一顆顆光閃閃的星、從前我曾查過許多電影雜誌、尙沒得着一個滿意解釋、或者以爲星乃居於萬人之上、光明照於萬方、用以比喻吧、所以美歐各界、都有所謂明星、善於跳舞的、名曰跳舞明星、善於交際的、名曰交際明星、但是電影明星、自然以電影中人爲限、因此有以導演攝影等、也可稱爲電影明星、並不是演員專有的利權、這個主張、很是不錯、常人反誤會了、不過本篇研究的範圍、僅以演員爲例、其餘只好舉一反三罷。

明星解釋、既如上述、那末演員稱爲明星、自然他的藝術要造詣高深、他的聲名要名揚四海、有人說這話太大國了、所以我再細細詳述一番、所謂電影演員他稱爲明星、他必須具下面三種條件。

㊀人格　人格是什麽、美國特納兄弟影片公司山特納先生說、電影人格與普通人格不同、電影人格的重要部分、就是面貌、他所謂面貌、却不關乎美醜問題、固然貌美的、在電影上確能占有優勝地步、如范倫鐵拿、瑪爾B. L. Marr們的成功、面貌實有不少力量、但是面貌不美、只要有優美人格、也能得人敬愛、因爲現在已重於內心表演、近攝亦多見、緊要所以面部表情、應當活潑動人、皮肉變化也須來得迅速、總而言之、忘却了自己、而鑽入劇中人的皮中、這就是電影中人格、再換一句說、自我的個性、千萬要與劇中人相同、否則用違其長、無不失敗、麗琳甘許今日悲劇的明星、苟他不過爲雷菲斯、雖有寶藏、不知開闢、反而使之表演滑稽動作、還能成功嗎、瑪爾天生妖性、善飾華麗而兼淫蕩之角、自演廬宮秘史及風流債後、聲譽日隆、但於窮人之妻劇中、反受毀謗的議論、還就因爲他不相宜於貧苦腳色呢。（未完）

白𦳝香館筆記

稼青

有所謂辰州符者、能用移花接木法爲人治病、余姑丈陸新吾居湖南時、兄弟行三人、悉染瘡疥、有書辰州符者過、召之來、姑令試之、其人觀患者體一周、焚符數道、口中念念有詞、繼又以口向患者作吮吸狀者再、吐氣於上、瘡面現紅色、如碗大、曰可矣、取錢行、未及半月、三人皆愈、奇之、竟與之談、則其人已行、又云有王野亭者、患太陽疽、頭腫大如斗、家人意其必死、亦召其人往、其人曰、此症殊棘手、但遇我尙有生望、乃作種種舉動、既以手指病者太陽穴、漸移至柱木上、大喝一聲、舉刀刺木入二三分、血流如注、病者疽乃隨之收縮、未覺痛楚、竟瘳、又言彼幼時嘗見一術士、能以符咒使一長祗三五寸之木人、繞室周行三匝、此目覩者、非故作怪語自欺欺人也、天地之大、眞無奇不有、按辰州符三字、在今日市上常習見之、然大率皆誑錢者流、無眞本領矣、余家昔有病肺者、曾召一伴山道人至、道人固以書辰州符名、其來也乘大轎、隨從一人、視病人、曰有某某爲祟、宜以某經若干卷禳之、以黃錢紙兩方、疊胸骨上、以筆蘸水塗之、謂將以收毒血也、未幾紙果作紅色、家中人異之、又出丸數粒、曰服之當有起色也、既而去、余嗤之以鼻曰、吸收毒血之方、吾亦能之、家中人皆不之信、余曰、運我數分鐘、定克奏效、余乃以鹼屑溶化水中、取黃紙置病者掌心、以筆塗鹼水其上、亦作深紅色、家中人亟叩所以、余以實告、乃始不直術者、余曰此等走江湖者、豈眞有仙法耶、誑錢耳、爾等召之來、贈彼酒肉之資而已、豈有他哉、家中人爽然若失。

莊伯明、浙人、讀于陸氏、夜與同學談鬼、莊力言鬼物之無有、陸生者則力言鬼物之有、莊曰、世而有鬼、何吾未之見、人言殊不足信、陸謂余雖未見鬼之形影、但鬼鳴聲則聞之矣、其音啾啾、驟聆之、毛骨悚然、莊曰、恐子所聞者非鬼鳴也、言未竟、似有風颯然起、室中火熄、陸股慄欲仆、莊胆壯、危坐不動、但見有人倚壁立、兩目炯炯有光、衣碧衣、莊懼、欲號、口噤不能言、無何、鬼踯躅去、莊等大呼噪、趨中庭、不復有何影象、莊從此不敢言無鬼、後月餘、辯詰無已時、今則絕口不提者、何耶、莊告以有同學李某謂曰、君等靈者、日日言鬼紛呶、故李笑曰、鬼耶、我耳、我厭君等日談鬼、乃於板壁隙中吹熄燈火、將所戴眼鏡上黏薄紙、上塗火柴頭殆遍、燐遇水則發青光、余來時君等均注意燈火一方、面固未諗予之由北面入也、談鬼而眞有鬼、吾恐無此等事也、莊恍然、但何以竟亦噤不成聲、其殆心理作用耶。

新片「苦兒弱女」述評（續）

P.M.S.

演員表情、以鄭小秋之苦兒小慧爲最佳、如救母、哭母、途救律師、法庭直陳等幕、俱見精采、小秋演來天眞爛漫、出諸自然、較之但二春、有過之無不及、洵難得之天材也、乃翁正秋之周一平、老態龍鍾、[illegible]援助小慧時、及思女病死之表情、不愧爲新劇老手、劇中馬書箴之弱女有容、亦主角之一也、惜演者表情呆板、毫無長處、悲哀處亦無淚的表情、想其係初次現身銀幕之故、然已令此片減色不少、甚矣人材之難得也、王漢倫之呂寡婦、表情平平、差堪稱職、未見十分細膩、惟已較前之「玉梨魂」稍見進步矣、鄭鷓鴣之義務律師方振華、表情自然、適合身分、其於法庭辯護時之一種神氣、演來維妙維肖、恰到好處、即全片亦當以此幕爲最有精采、飾王律師之某君、表情亦自不弱、如被駁詞窮時之一付神氣、觀之令人失笑、小胖子黃君甫之楊阿龍極佳、頗使人滿意、采聲亦最多、如食饅頭時之一種憨態、及抱不平時之一種義容、均甚可觀、飾金森利及金太太者、表演亦不惡、觀其一種使威作福之神氣、勝合劇中人身分、飾楊媽者、及飾其情夫之嚴笑激、表情亦均適度、其餘諸角、如王獻齋之刁僕、楊女士之黠婢、亦多能稱職、全片演員支配、尙稱得當、此外佈景穿插、頗令人捧腹、黃君甫之楊阿龍、處處能引人狂笑、不止增加觀衆興趣不少、全片背景以攝自實地者居多、如火燒茅屋、法庭開審等幕、俱見其眞、光線亦稱適度、至此片說明、頗見簡淨、深能描仿各種人的口吻、足使此片生色不少、綜觀斯片、頗覺滿意、吾國自製影片、有如此成績、誠影戲界之好現象、深望該公司以後出品、再力求完美、更勝於此、則不難與歐美影片界並駕齊驅也（孝丙）

一三，七，二十三。

（瀑）（布）

過洞庭湖

唐劍玉

㊀ 翺翔太空的飛鳥的眼簾中，可收盡了「八百里洞庭」的景色？

㊁ 幾線縱橫天外的雲霞，要緊住波頭湧出的一輪旭日！

㊂ 千仞高的君山獨立江口，使用着徹底搧風排浪的精神！

㊃ 遠岸參差的草色和樹影，隱約地指給我浩大的前程！

㊄ 葉般的「乘風波浪」的扁舟上！開放了一朵深觀宇宙的心花！

一九二四，七，一七，於洞庭湖上。

社會小說　黑暗上海　（三三）

（清波）

第十五回　破家傾家輕輕一筆字　登場入幕歷歷幾知音

邱八老爺道、既然是眞正翻戲黨、我們何不反訴他、裘敏仁又笑了一笑道、談何容易、我們雖然明知道他是翻戲黨、沒有掮着他的實在憑據、怎麽好訴告他人、況且這一次告彭老三是女人童張氏出場、既非宋子平、亦非游履青、無論如何也牽涉不到翻戲黨上去、你所說的這一層、我何嘗不想到、如果能夠早走這一條路、何必和他磋商價錢呢、邱八老爺道、前途開口是二十五萬、照你和前途接洽的口氣、至少也要多少能了這一件事呢、裘敏仁眉頭皺一皺道、難說難說、聽那口氣、沒有得半之數、也要三分之一、方肯罷休、邱八老爺聽了這話、伸了一伸舌頭道、三分之一、也要八九萬、彭老三如何吃虧得起、裘敏仁道、鬼摸着頭、那叫沒有法子啊、你姑且與本人商量了再說、裘敏仁說到這裏、看一看手上的手表、已是九點鐘相近、忙道、我還要到寫字間裏、今天有兩起離婚的人來簽字、萬萬不能不去、邱八老爺道、那末也不久留、彭老三那裏、我去問明白了、再給你的回信、裘敏仁一面立起來、一面對邱八老爺道、無論如何、請你得他一個確信、我們方纔好辦事、邱八老爺也點頭稱是、邱八老爺送了裘敏仁去了、以後本想軒睡一想、這一睡不到天黑決不能起來、未免耽擱了彭老三的事、想罷、只有用鴉片烟來提神、上樓到了臥室裏、又沒命的抽了七八筒大口的烟、趕快叫車夫將車開出、匆匆的往衙門押所裏來尋訪彭三大人、問個究竟、到了押所、只見鐵扉深閉、並不能直出直進、邱八老爺不覺怔了一怔。

電鏡催眠法

研究催眠術、有祛除煩腦、治療疾病、戒絕烟賭、教訓子弟、感化兇頑、防盜賊、鑑別邪正、偵探秘密、幻遊世界、趨吉避凶、制伏猛獸、種種益趣、本會提倡催眠學十有餘年、教授治療、富有心得、今於面授函授之外、出版

電鏡催眠法

一書（連電鏡一付）、廉價出售、期收普及之效、全書百餘頁、插入銅版照片四十幅之多、每幅加以詳細說明、不論何人、按圖索驥、一讀即曉、用電鏡施以催眠、無不任人擺佈、手續簡便、成功最速、洋裝布面、燙金字、用最潔之紙、由商務書館所印、附有電鏡一具、定價洋製、連郵一元、

電鏡

靈堅固、久用不壞、連定價大洋十元、現時來購、祇收回成本

大洋三元

外埠函購者、可寄加郵費三角、但須加木箱寄裝到、讀者請速函索、不通郵處、用郵票代、不志研究、

上海北四川路大德里對面二號洋房

中國心靈研究會啓

函授面授　保能成功　索章即寄

無敵牌之十滴水

本社所製十滴水、用藥精均、稱靈驗異常、每屆夏令、行銷不應求、今又發明一種、每洋一元得…、取兩打以上加贈、十四瓶…另送家庭備用、精製病者每瓶…、打內每瓶裝一百滴、製容一元又二…、種每料十…一…特六…

家庭工業社啓

贈送無敵牌之開胃藥

飲水不良之處、患者十人、胃病在九、加以不健之人、男子少納次之、食以致大便閉、塞發生疹炎秘、結等症、若在處、逆之不良因虛、弱人則必致、化氣痛而危、起胃擊症、或肝胃發寒、家稱胃痛胃病、Cardialgia、俗稱胃脘、劇者至爲難、治本品立服、能止痛其根且、常服更容、苦胃病至若尋、易向售每、益五角發、仲夫人因服北、見效二千盒此、以價…剪此證、附郵票二分即寄、上海北…、家庭工業社啓

新華儲蓄銀行公共儲金

第五十八期開獎號單

中華民國十三年七月二十一日在北京中央公園當衆執行、經儲金人公推臨時代表于煥章、楊澤泉君在塲監視、本行共計全額二千五百九十一號、共收儲金三萬一千零九十二元、二成半獎金計七千七百七十三元、所有得獎號碼以及大獎九號、小獎二百五十九號、獎金數目開列如次、

頭獎一號計洋二千元　第一一九四號　北京曾君、北京前門內麓兒胡同念九號于幼恒君轉純記、福建章君、上海陳通記各得四分之一

二獎一號計洋一千元　第一二五五號　四川[illegible]縣城北閣岐山君得四分之一、福建黃君得半額、北京[illegible]門內[illegible]廠胡同念七號韓錫儔君得四分之一

三獎四號每號各得洋三百元　第一一二一號　廈門鎮邦街中國藥房衛羅氏、廈門鼓浪嶼楊俊民君、廈門干仲生君各得四分之一　第二一〇四三號　北京西城舊刑部街同泰公寓積餘堂得四分之一、北京東華門北京城內羊肉胡同安[illegible]得四分之一、上海衍記得四分之一　第一五三號　北可沿五十號朱啟鈞君半額、保陽[illegible]街張君得四分之一　第一二五七四號　福州田墩合興洋行黃鴻濤君獨得

四獎一號計洋二百元　第六五四號　北京皇城門溝沿汪記得四分之一、北京城內仙林橋念七號駱頌聲君得四分之一、上海衍記得半額、北京蘇君得四分之一、北京張君得四分之一

五獎一號計洋一百六十元　第一五六八號　廈門竹樹腳禮拜堂林和平君得四分之一、上海西藏路泰昌裕絲號玉慶記得半額、北京民君得四分之一

六獎一號計洋一百元　第一六一二號　廈門港思明縣前盧嘉欽君得四分之一、北京東華門路河樓馬圈胡同九號倪保記得半額、上海南洋中學張君得四分之一

小獎二百五十九號　每號各得洋十二元、號碼如次

一五　二五　三五　四五　五五　六五　七五　八五　九五　一〇六　一一六　一二六　一三六　一四六　一五六　一六六　一七六　一八六　一九六　二〇六　二一六　二二六　二三六　二四六　二五六
二六六　二七六　二八六　二九六　三〇五　三一五　三二五　三三五　三四五　三五五　三六五　三七五　三八五　三九五　四一〇　四二〇　四三〇　四四〇　四五〇　四六〇　四七〇　四八〇　四九〇　五〇〇　五〇六　五一六
五三六　五四六　五五六　五六六　五七六　五八六　五九六　六〇六　六一六　六二六　六三六　六四六　六五六　六六六　六七六　六八六　六九六　七〇五　七一五　七二五　七三五　七四五　七五五　七六五　七七五
七八五　七九五　八〇五　八一五　八二五　八三五　八四五　八五五　八六五　八七五　八八五　八九五　九〇六　九一六　九二六　九三六　九四六　九五六　九六六　九七六　九八六　九九六　一〇〇五　一〇一五　一〇二五　一〇三五
一〇四五　一〇五五　一〇六五　一〇七五　一〇八五　一〇九五　一一〇九　一一一九　一一二九　一一三九　一一四九　一一五九　一一六九　一一七九　一一八九　一一九九　一二〇七　一二一七　一二二七　一二三七　一二四七　一二五七　一二六七　一二七七　一二八七　一二九七
一三〇四　一三一四　一三二四　一三三四　一三四四　一三五四　一三六四　一三七四　一三八四　一三九四　一四〇七　一四一七　一四二七　一四三七　一四四七　一四五七　一四六七　一四七七　一四八七　一四九七　一五〇七　一五一七　一五二七　一五三七　一五四七　一五五七
一五六七　一五七七　一五八七　一五九七　一六〇一　一六一一　一六二一　一六三一　一六四一　一六五一　一六六一　一六七一　一六八一　一六九一　一七〇六　一七一六　一七二六　一七三六　一七四六　一七五六　一七六六　一七七六　一七八六　一七九六　一八〇七　一八一七
一八二七　一八三七　一八四七　一八五七　一八六七　一八七七　一八八七　一八九七　一九〇二　一九一二　一九二二　一九三二　一九四二　一九五二　一九六二　一九七二　一九八二　一九九二　二〇〇九　二〇一九　二〇二九　二〇三九　二〇四九　二〇五九　二〇六九　二〇七九
二〇八九　二〇九九　二一〇〇　二一一〇　二一二〇　二一三〇　二一四〇　二一五〇　二一六〇　二一七〇　二一八〇　二一九〇　二二〇〇　二二〇三　二二一三　二二二三　二二三三　二二四三　二二五三　二二六三　二二七三　二二八三　二二九三　二三〇四　二三一四　二三二四　二三三四
二三四四　二三五四　二三六四　二三七四　二三八四　二三九四　二四〇〇　二四一〇　二四二〇　二四三〇　二四四〇　二四五〇　二四六〇　二四七〇　二四八〇　二四九〇　二五〇三　二五一三　二五二三　二五三三　二五四三　二五五三　二五六三　二五七三　二五八三

注意　公共儲金第五十九期定於十三年八月二十日下午四時在北京中央公園開獎任人參觀

總行北京郎房頭條八號　分行天津法界中街七號路　上海天津路鴻仁里口

一嗅就好

朱氏頭痛散

諸君有患頭風頭痛者麽、如其有之、請到各藥房或利先施公司、買一瓶朱氏頭痛散、用鼻嗅之、包你頭就立刻不痛了、這樣靈驗、這樣簡便、豈不是世界上所少有的嗎、而且價很便宜、每瓶只賣大洋二角、比之有嘗吃藥、豈非大大的上算嗎、但是有一句話要與諸君說明的、就是嗅過此散以後、頭眞不痛了、那末、請君介紹與同病者方好呢、

注意　外埠無從買得之處、可直向本社函購、惟須兩瓶起碼、方便掛號郵遞、藥價可用郵局匯票、如無郵局匯兌處、郵票作九折亦可、通用外加掛號費五分、寄費二分、函必掛號、以免遺失、購者地址何省何縣、須完全詳明、俾免候投

每瓶洋兩角　每打洋兩元兩角正

上海英大馬路永安公司西首英華街維新里　中南國產製藥社發行所啓

大陸西報廣告

本報自遷移九江路新屋以後、銳意刷新、有三大特色、（一）於社論及時評、添聘名流担任、（二）每日發刊至五六篇之多、（三）對於國內外新聞、日增日刊、每星期刊星期專刊、華文、於每期日刊外、特譯成華文、就圖畫分間日行之、每兩期刊中間、注了之解特、有增刊林紙、刊印星期專刊、於星期日、用道林紙、閱者爽朗、照片（三）對於新聞、則無異本報具此三種特色、銷路日廣、會發達、爲普及學界起見、常本報訂閱之學校、學生、公私

荷蘭國橡皮公司

橡皮製造專家　黃包車內外胎　博物院路十七號

橡皮帶

·MPGN·

廣東德園種著名夏令要藥

救急十滴痧藥水　小瓶每瓶五分、每元四十瓶、救急大瓶一角、每元二十瓶

薄荷錠　一角一瓶、薄荷烟每枝二角、大瓶一角、中半角、小半一分

痧氣丸　半角每瓶、一角每瓶、半角、小半分

八寶紅靈丹、白諸葛行軍散、角瓶中五分、三分一瓶、以小大角散、角瓶、龍一命丹、中小每瓶一角、一瓶角飛瓶大志、每二角、瘴氣每一瓶、瘧疾散、一角、每瓶茶二、每盒半角、塊每二角

玉樹神油　包一包、血止痛、止一分、一角、每盒二角五

大瓶薄荷油一元、小瓶五角、中瓶二角、一角

國貨薄荷冰、元素五角、小瓶、每牌分、大一兒、回春香丹、每串一角、另售、發集以上各藥、每批全角、另附目錄

總發行所　上海河南路、廣東德園老藥局　電話中央

六尺沈子培行書大屏四幅

上海宣紙精印　定價洋二元　外加郵費一元六角

上海　北京　天津　有正書局發行

層樓遙睇

中華美術攝影學會居停春君作

影戲界之中美兩明星

□右黃阿綢女上近士演一八達之映一左鮑懸兒女士焱銀慕上之舞蹈家現均有聲於美國□

秋光（胡伯翔君攝）

陳大悲君之化裝

新劇著作家陳大悲君日前由京來滬適實驗劇社在中央大會堂演良心一劇因請君串其中之西探一角其神情維妙維肖

喜怒哀樂圖

崑崙影戲公司女藝員劉哀麗之喜錦素心之怒高劍影之哀翟美嫣之樂飾來俱各神似銀幕上之美材也

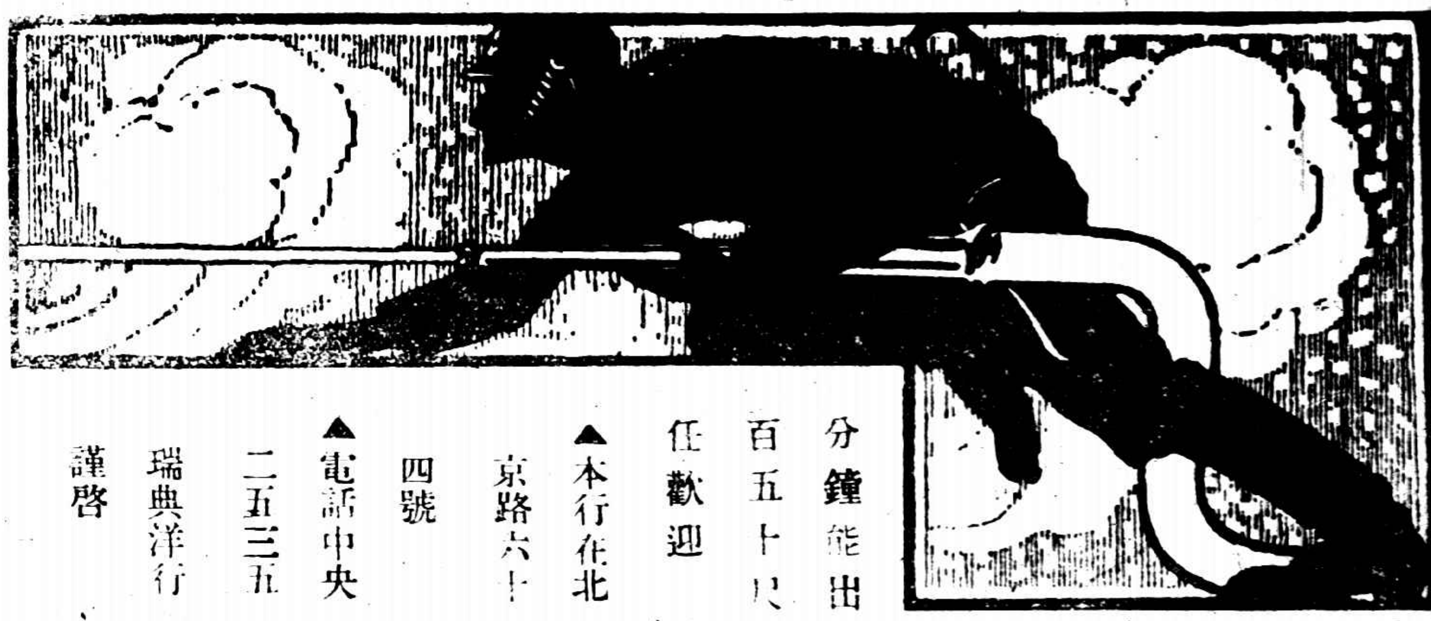

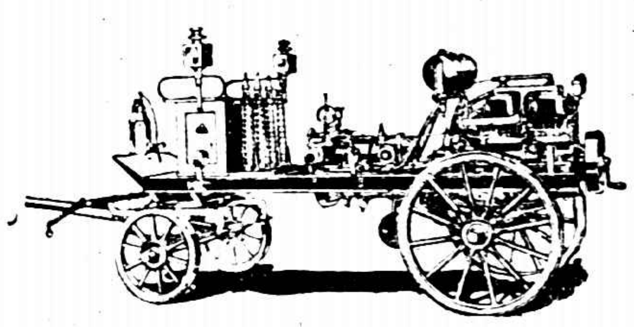

本行專辦瑞典國魯域士光名廠之馬達滅火機有車無車用人推抑用馬力任由貴客自擇最大之水力每分鐘能出三百加侖可射一百五十尺高如蒙光顧無任歡迎

▲本行在北京路六十四號

▲電話中央二五三五

瑞典洋行謹啓

德國老牌亞大而[illegible]水全球馳名各國暢銷已久因其有殺蟲固齒之功凡有牙患者爲保護牙齒計請速購用

遠東批發經售處金山洋行

遠東總經理金山洋行

上海漢口路三十一號

電話中五三三一

法國舒利羅濱公司

簡稱羅彭公司

三星老牌白蘭地酒

羅彭老牌白蘭地酒

質淨味美

在法國釀製

本行經理法國舒利羅濱公司極品三星老牌白蘭地酒各處洋酒店或大食物鋪均有出售各界諸君如未嘗試請至各該店鋪索取樣酒倘諸君前往該店鋪索取而樣酒業已贈罄不獲者請通知該店鋪向本行續領樣酒以免諸君抱向隅之恨

中國總經理

上海四川路七十二號

順發有限公司謹啓

細聽相較

凡慣聽平常唱機者則白朗蘇維唱機尤不可不聽因此種唱機能傳達眞確聲音且無論何種唱片或以鋼針或以鑽針皆可以唱

白朗蘇維唱機頗得高尚音樂專門家之稱許謂已得未來十年之進步且此非過譽音樂家皆承認之故一派新藝術家今已傾向白朗蘇維以爲其技術之精深可傳之萬世不泯

Brunswick

PHONOGRAPHS AND RECORDS

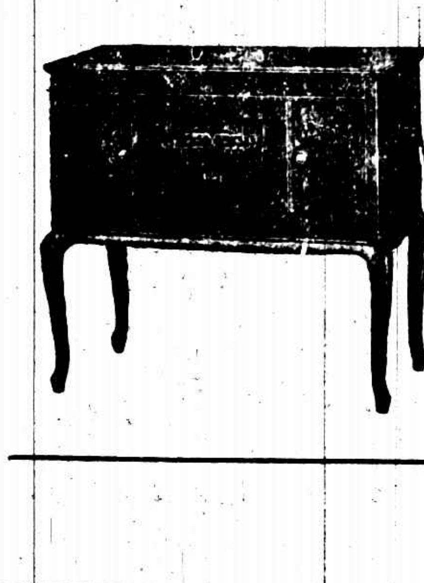

巨電留聲機器

法大馬路四十四號四十六號

中國華北總經理

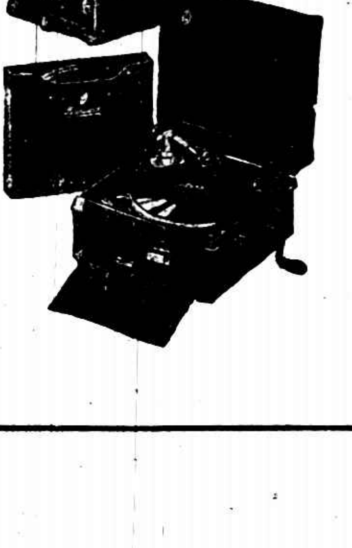

直省大水之一斑

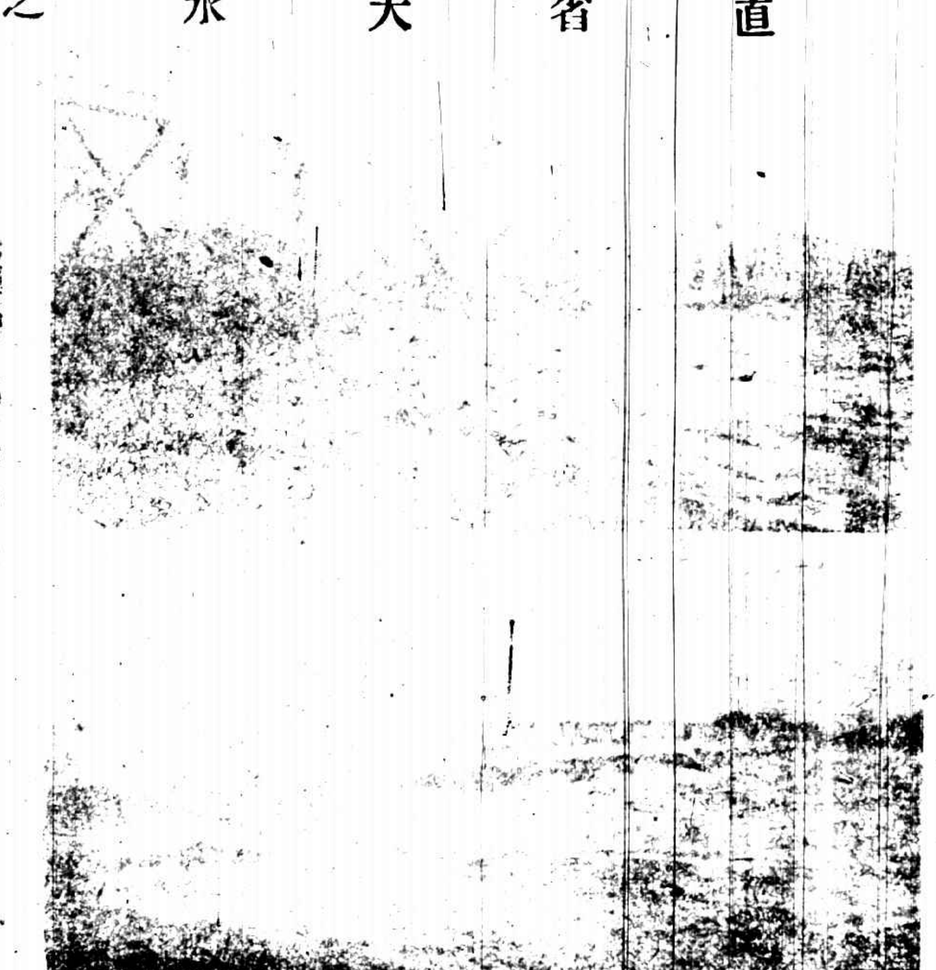

直省於七月十三日大雨永定河水漲較民國六年尤高此圖（一）京漢路鐵橋之危險狀（二）盧溝橋之上一帶盡爲水淹沒（三）大雨後之廣場（陳逸飛攝）

贛省水災之一斑

贛省上月中旬大雨連綿十餘日不止江湖暴漲南昌城內外莫不水深數尺房屋因被冲刷而倒者不知凡幾外屬如贛南則由洪暴發撫部鄱陽則倒壞決堤人畜飄流慘不忍聞此圖不過略見一斑耳（上）滕王亭前（中）躍龍橋畔（下）百花洲上（陳斐予攝）

畫時報

第二百十號　逢星期日出版

蒙古之教育家

上海（?）呼倫貝爾教育總代表[illegible]下呼倫貝爾蒙古學[illegible]職郭道甫君均將出席中華教育改進社南下刻已經過滬參觀各教育機關並應廣東教育界之請已於昨日乘輪赴粵

孫中山之閱兵

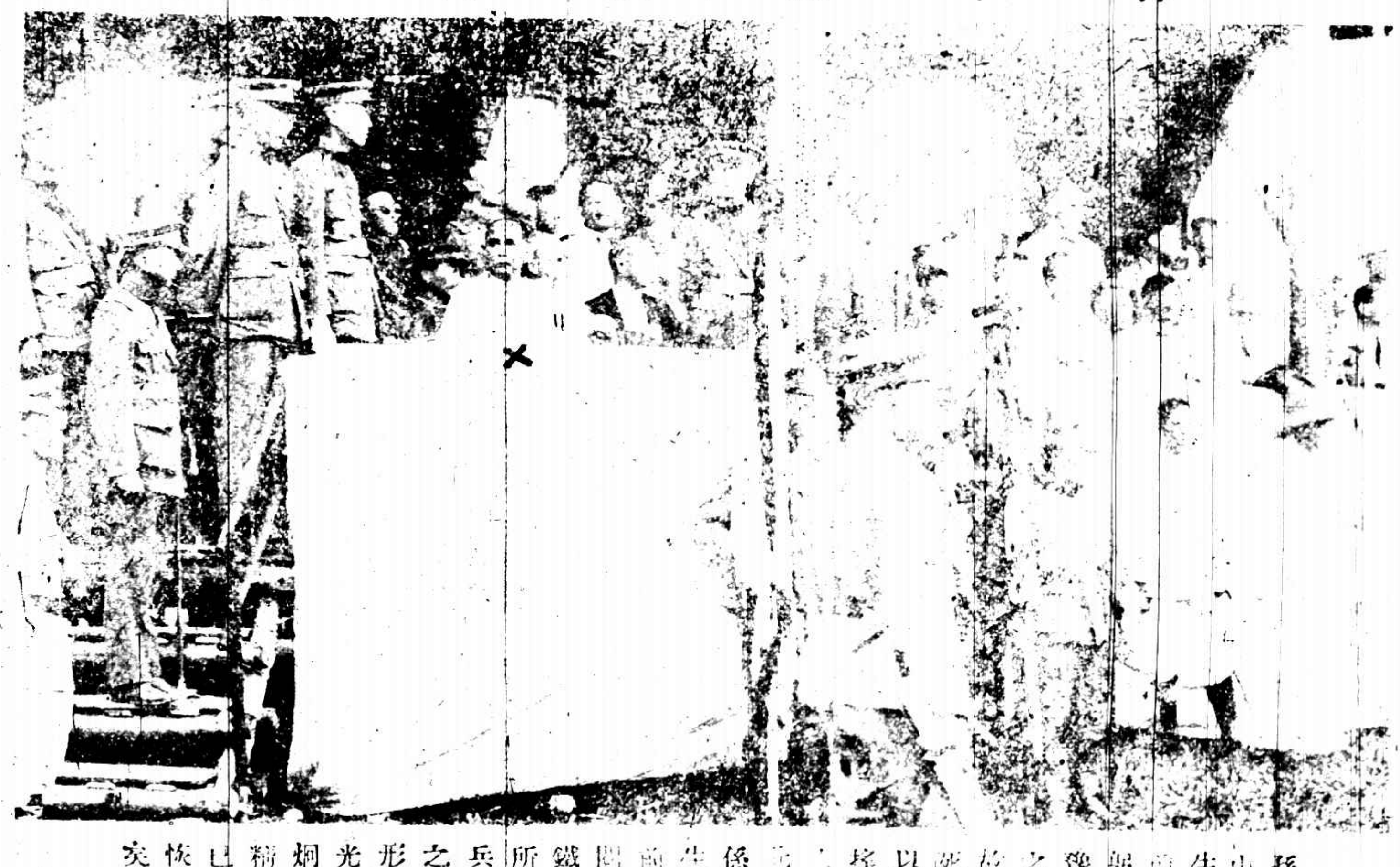

孫中山先生自前數日不豫之故傳說耗以期搖惡心同係先生日前校閱果鐵城所部兵士之情形目光炯炯似精神已漸恢復矣

妻告其夫而夫又轉告其妻

同韋廉士大醫生所製之靈藥乃是天下馳名家用良藥因無論男女均係由親自經驗而確知此藥有治疾之奇功故也江西臨川頓渡傳鹽珊先生係前清候選州同其來函云鄙人常患痔疾兼大便閉結連服貴藥局紅色清導丸頗見功效又內人亦常患經水不調連服紅色補丸兩病痊愈心甚感佩是以肅函鳴謝請登報章附載廣告書籍以告同病紅色清導丸乃是微利平肝潤腸導滯之聖品專治大便閉結肝火上升且助消化能使皮膚清潔一切紅瘰瘡癬可除兼使口氣芬芳能減痔瘡痛苦且免痢疾腹瀉之患凡經售西藥者均有紅色清導丸出售或寄郵票大洋六角至上海江西路六十號韋廉士醫生藥局原班郵奉一瓶可也每六瓶大洋三元郵力在內

前曾勞心過度顏體瘦削各病叢生

今則腦力日增身體強健精神矍然爽適矣

湖北全省警務處警衛隊長趙子明先生由武昌來書云鄙人厠身警界百事忙冗且勞心過度以致各病叢生日見顏體瘦削甚至寢食俱廢精神頓萎藥石無力命若累卵之日也嗣幸馬梓良君來寓述及韋廉士紅色補丸之功食之有回天之力鄙人素不喜食洋藥但病若此乃以遂待勞之想當向鄂垣可大老藥房急購韋廉士大醫生紅色補丸半打詎服之未竣精神煥然爽適夜亦成寐日間辦事無所力怯現服完半打身體大加重量腦力日增此皆韋廉士紅色補丸之奇功不啻再造之德也故書片言以誌謝忱

疾病之由來往往均因血液淡薄如水爲起病之初如能清血補血使血有力鮮紅稠濃則散佈週身各部使各部腦筋有力則宛若新人矣韋廉士大醫生紅色補丸正具是功在此三十餘年之中曾經治愈天下各處男女之患血虧腦疲者已不啻千萬人矣且是丸曾經治愈血薄氣衰　腦筋衰殘　少年斲傷　胃不消化　瘋濕骨痛　臀尻酸楚　筋系刺痛　脚氣浮腫　發熱之後以及各種瘟熱重症之後均可服用對於婦科各症尤爲神效凡經售西藥者均有出售或直向上海江西路六十號韋廉士醫生藥局函購每一瓶大洋一元五角每六瓶大洋八元郵力在內

此乃奉送今日速爲函索之　敝局印有體壯力強如何可得小書並其餘男女及小兒衛生小書如欲索取只需寄一明信片至以上所列地址原班郵送可也

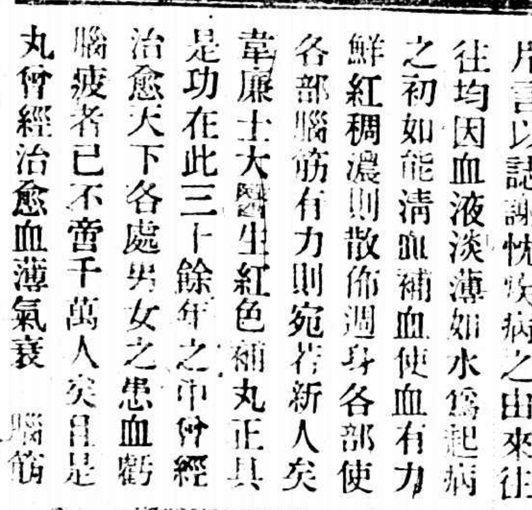

韋廉士大醫生紅色補丸

KEYSTONE Standard WATCHES

美國標準金表

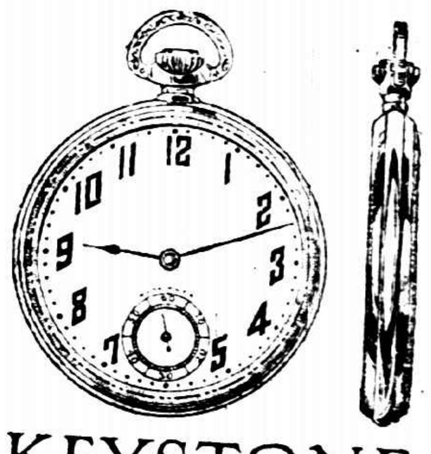

美國標準製錶廠所造時計必先校準時刻然後裝殼錶之尺度係小三號對徑四十米厘米達錶之形式殊爲美觀機器耐用錶身奇薄錶面爲最上等之白磁質光彩奪目非常名貴

（樣本函索即寄）

KEYSTONE Standard WATCHES

本外各埠鐘表店均有經售

本埠經售處

先施公司　永安公司　華興利記　中美公利　亨得利　美華利　史保茂　大榮亭　孫義華　朱大時　[illegible]

外埠經售處

哈爾濱四恒表局　哈爾濱北天　吉林省四恒表局　奉天省佳良行

中國總經理上海亞美洋行啟　九江路十六號A字

西歐之中國美術展覽會

旅法美術界華人聯合旅歐各國同志爲宣揚我國文化起見在法國史太師堡地方組織中國美術展覽會舉北京國立大學校長蔡孑民前里昂中法大學副校長褚民誼兩君爲正副名譽會長已於五月二十一日開幕會期至七月底止會場在萊因河宮中即前德皇之行宮也內正殿爲陳列室室分三部中部陳列古代美術品如吳道子趙松雪仇十洲等之真蹟以及古代銅玉磁器之類左右兩部則爲留學美術界之西洋畫如林風眠徐悲鴻劉既漂方君璧王代之曾以魯諸君之傑作此次蔡孑民陳和銑蕭子昇諸君素以善書稱亦各出其手蹟以備一格自開幕以來各國人士之前往參觀者頗衆皆讚美不已噫我國年來政治腐敗無可言今以文化之精神作對外宣傳之利器留學界之愛國熱忱亦可欽佩矣

川省新舊兩督軍

上爲楊森川軍第一軍軍長現四川督理下劉存厚前四川督軍現川陝邊防督辦兼四川檢察使皆川省一時得意之人物也然而人民苦矣

新家庭

本館職員[illegible]庾氏之孫畢業生陳瑤琴女士與香港大學醫學士謝一亭君新婚儷影立於新娘之左者爲其妹陳瑤珍女士婦孺醫院之化學主任也

愛羣女學之畢業生

愛羣女學日前舉行第十屆畢業禮成績頗佳此即畢業生之合影也　(英明攝)

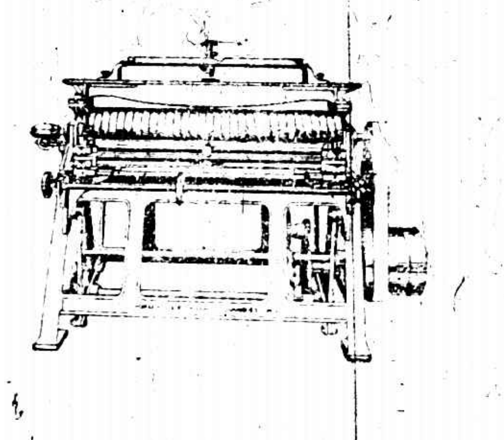

Horsfall & Bickham Ltd.
Grinding Rollers & Card Cothing.
好司福爾廠
抄鋼絲機及鋼絲布

Siebe Gorman & Co., Ltd.
Divin Apparatus.
仙皮高門公司
潛水器

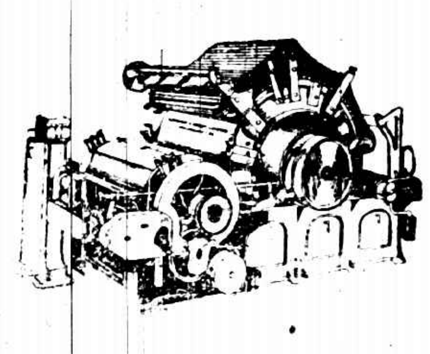

Brooks & Doxey, Limited.
Cottong Spinnin Machineryl
勃落克司道克仙廠
紡紗機廠

Jardine Engineering Corporation, Limited.

SOLE AGENTS.

Registered Office
8A Yuen Mi Yuenng Road,
Shanghai.
總行在上海圓明園路A八號

商標
Stag Brand.

Edgar Allen & Co., Ltd.
Steel.
愛[illegible]倫鋼廠
各種鋼品

英商
怡和機器有限公司
獨任經理

Branches
At All Ports.
各處要埠均有分行

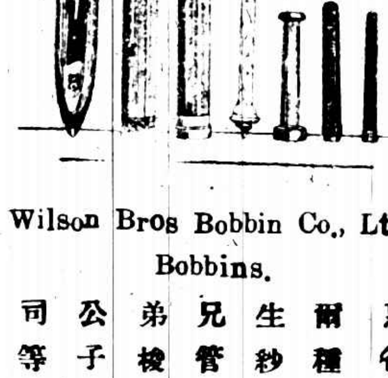

Wilson Bros Bobbin Co., Ltd.
Bobbins.
惠爾生兄弟公司
各種紗管梭子等

H. B. CAMPBELL
美海瑞洋行
20 FOOCHOW ROAD
SHANGHAI

暑期之要品

本行經售美國聶格勃格名廠所發明之灌水浴刷可裝于各種自來水之龍頭上並可冲水擦洗推拿誠爲洗浴之良友亦衛生之要道存有現貨定價從廉如蒙惠顧毋任歡迎

新出一種(家常便用之灌水浴刷)本行現擬招請外埠大商店經售(如有意者請函致本行接洽可也)

上海福州路念號
美商海瑞洋行謹啟

"T.B.T."

T.B.T.馬達出售

君需用電氣馬達乎?請向本行詢問用法及價目現有一種T.B.T.馬達開價極廉耗費尤省且不佔地位又備有極高明之電氣工程師藉供諸君顧問凡欲知詳細者請至本行探問可也

中國獨家經理上海法界愛多亞路四十四號羅森德羅克洋行

電話中央七二七七　七二七八

褚民誼博士

前里昂中法大學副校長褚民誼博士不日滿假前年又入史太師堡醫科大學研究今年著兔陰期變論一書于生理學上極多發明該大學特贈以博士學位云

新家庭

前本館職員現任國際聯盟會秘書夏奇峯君與巴黎音樂家嘉斯言女士新婚攝影

吳愛蓮女士

吳愛蓮女士前隨劉毓秀女士赴法研究美術此影乃在亞美利山中所攝不久即將返國云

青夜義務日校之學生

青夜義務日校由孫道勝卞毓英君等以商業餘暇辦理成績頗佳此圖上為男生之國技潭腿下為女生之國旗表情操均優美而活潑也

閘北市民公學之畢業生

閘北市民公學小學部日前舉行第五屆畢業禮成績頗佳此為畢業生全體攝影中立戴鏡者校長孫啓英

Biocitin
Lecithin Prof. Habermann
Diätetikum　Roborans
The E. Foong Commercial Co.
Tel. C. 5892　Shanghai　8 B Kiangse Rd.

天熱頭眩　公忙神倦者　請服表沃豈丁！

處茲二十世紀競爭時代。公忙之餘。頭腦最易混亂。精力最易疲倦。調養苟不得法。卽致飲食不進。與眠難安。耳鳴目眩。健忘怔忡等症。相繼竊發。此西醫所謂神經衰弱病也。一交夏令。揮汗如雨。神經未弱者。頓受刺激。神經已弱者。倍覺疲乏。故天氣炎熱。實神經最易衰弱之時。德國表沃豈丁一藥。近世紀環球公認之神經補劑。培原固本。功效絕偉。夏令旣屆。淸補尤宜。衰弱現象。可保永不復發。諸公惠顧。請認明上列洋文字樣。庶不致悞。

駐華總理上海江西路八號乙怡豐公司

啟者本行銀箱全球風行遐邇馳名凡遇火災內藏之物保無燒毀之虞於尋常時間又無潮濕之患誠可謂保險箱也大小式樣惠臨敝行參觀不勝歡迎也

上海江西路十號
德商謙信洋行具

康特薩照相器具
Camera

凡上等照相公司皆有此種照相器具出售如欲知其詳細請向北四川路蘇州路轉角一百四十號禮和洋行經理

Odeon
Musikplatten
Neuaufnahmen
SERIE GRÜN ETIKETT
Durchmesser 25 cm

高亭留聲機公司首創收受有名戲劇家及音樂家之優美戲曲故所成之片馳名中外且價值較廉凡高尚之家庭如欲購備留聲機請必須買高亭戲片

倘欲詢問價目及戲片種類可逕向中德商店探詢如欲取說明書可函天利洋行高亭留聲機部索取

天利洋行經理　江西路五十八號
中德商店代售　南京路四七三號

抵當熱的根本解决

熱得來熱汗來胖子喘着氣不會動度人頭上的汗似黃豆般大雖在風扇下吃冰淇淋和汽水幷且手不停揮的搖着扇子可是急則治表的方法到底無濟於事你看身子强健的人旣能耐冷又不怕熱從可知抵當熱的根本解决惟有强健身子之一法諸君如要强健身子請常服補中帶潤四時咸宜的散拿吐瑾延年益壽粉

柏林華發大藥行精製
中國美最時洋行經理
本外埠各大藥房均有出售

曾伯廉咳嗽藥水

專治傷風咳嗽哮喘喉痛沙聲喉管發炎百日咳及一切喉症此藥水無論何處均有出售